時報

民國念四年九月念七日 星期五

今天本報二大張 另加本埠增刊半張 售大洋三分 四厘

第一萬一千一百五十四號

內政部登記證警字第二三五二號

中華郵政特准掛號認為新聞紙類

時報廣告刊例

時報每星期日附送圖畫時報

本國及日本一個月一元九角 三個月五元七角 九個月八元四角 全年十一元一角 …… 七元一角五分 全年二十

商務印書館印行

星期標準書

緣起

莊子說：「吾生也有涯，而知也無涯。」這就是說，一個人活在這個世界的時期是有限的，而知識範圍之廣是無限的。以我們之有限的生命，去研究無限的學問，當然是非常困難的。從事研究專門學問者，對於自己所研究的學科，曉得怎樣去繼續採討，會減少許多的困難；然而他們想研究其他學術時，也許會感覺得不易找尋門徑，無從滿足求知的慾望。平常人為職業羈身，既無力做專門的研究，又很少有餘暇讀書，更感覺得研究學問是很不容易的事情。英國哲學家培根曾說：「知識是權力。」我們在這個世界活着，不單是要求衣食之飽暖，還要靠知識以增加我們的權力，使生活的效能增進，而生活能達到最完備和最滿意的發展。敝館本此方針，釐定標準，就日出新書及重版各書中每週選定星期標準書一種，廉價發售，以供大衆閱覽。這是初辦的一件事業，敝館同人恐有很多想不到的地方，還望讀者多多指教，則感謝不淺了。

出版原則

一、本館為增進人生效能，使人生達到最完滿之發展，特印行星期標準書。

二、星期標準書之內容，以左列範圍為限：

甲、關於了解人生及自然界之基本知識者，如人類進化之大概，中外社會之演進，經濟學原理，生物學原理，物理學原理，化學原理等。

乙、關於人生實用知識者，如工業，農業，商業，醫藥，衛生等之應用知識。

丙、關於人生修養者，如文學作品，哲學，藝術等。

丁、關於現代問題者，如政治問題，社會問題，經濟問題，國際問題等。

戊、關於業餘技能者，如體育，園藝，及其他相類之技術。

己、關於修學效能者，如語文效能之增進，圖書之管理及利用等。

三、星期標準書之文筆須通達及簡明；如屬專門著作，敍述須用非專門的文辭，使無專門訓練之準備者，亦能了解。

四、星期標準書之定價，每種須在三元以下；字數須在二十萬以下。

五、星期標準書經本館編審部選定後，再送館外專家審查，開示意見，如認為適合標準，方可加入。

712

月付洋十元 獲書二萬卷

叢書集成

選輯最實用最名貴之叢書百部子目四千餘種合約二萬卷 分訂四千冊 國學各科專著畢集於此 現在加印新聞紙本正售預約 預約價一次交付二百八十元 此外另定分期交款辦法 每月只須付洋十元 輕而易舉 詳細辦法請閱簡章樣張 承索即寄

商務印書館謹啓

700

科學儀器館

秋季開學

廉價贈品

祇有四天

全部貨品 意外便宜 最後機會 失之可惜

版價目錄 貨品承索 四啓

上海 四馬路 石路東

電話一九一一七八六

芥子園初三集預約

祇有四天了

此書為中國木版最精之品，凡山水人物草木宮室……元，今用木版彩色精印，定價廿元，預約只收半價十元，先付五元，九月底出版再付五元取書。另有樣本售洋八角，如購預約者，樣本交還，抵價八角，污損者不收。◎又芥子園二集為花鳥草蟲……初版早已售罄，茲特……預約照定價對折，先付八元，九月底出版再付八元取書。以上初三集祇印二百部，預約售滿百部即停止，先時發售，勿交臂失之。

上海望平街 北平廠西門 南京太平街 天津東馬路 有正書局啓

為漂亮士女最愛吸標準烟

大炮台

另有三炮台出售▲

大炮台香烟

馳名全球 六十餘年

CA-491

明日江灣賽馬

本會第二一四期賽馬定於九月念八日念九日（兩天）均於下午一時三十分起在江灣跑馬場舉賽。搖彩票每天一種，每張二元，入場劵公共看台每位一元（此劵持購搖彩票可作代價一元），會員看台每位另加二元。

靜安寺路七二二號 萬國體育會啓

壽慶婚喪送禮妙品

新式幛軸

▲己、黃紙綵印）六角 陀羅尼棺毯 分甲乙丙丁四種 價目與陀羅尼經被同 改良新法往生命箔 每袋一角 往生錢 每千三角

◎送壽禮 白壽圖一種 甲▲（紅緞織金）念元 ▲乙（紅緞印金）八元 壽星一種（紅緞印金加綵）八元 壽星麻姑一種（紅緞綵印）八元 ◎送婚嫁禮 富貴雙喜圖一幛 ▲甲（紅緞織金）念元 ▲乙 紅緞綵畫 八元 ◎送喪禮 新式祭幛二種 ▲甲福壽全歸（織金）念元（印金）八元 ▲乙 駕返蓮池（織金）念元（印金）八元 ▲丙 金台接引（織金）念元（印金）八元 陀羅尼輓幛一種 素綢印金 ▲甲種八元 ▲乙種五元 陀羅尼經被六種 ▲甲（紅緞織金）念元 ▲乙（紅緞織線）十六元 ▲丙（紅緞印金）十元 ▲丁（紅綢印金）六元 ▲戊（黃布綵印）一元

◎上海望平街 ◎北平廠西門 ◎南京太平街 ◎天津東馬路

有正書局禮品部啓

現代科學 美容醫院 院長 石霜湖醫師 為取消 前學生上海美容醫院院長宋鳴甫畢業證書緊要聲明

[illegible]

四明銀行

業務 儲蓄 發行鈔票 創辦年月

辦理存款放款押匯保管箱保險箱及其他一切銀行業務 ……

前清光緒三十四年創辦

地址

上海南市分行 上海西區分行 南京分行 南京下關辦事處 漢口分行 廣州分行 ……

其他國內重要各埠均有特約代理處

南洋兄弟煙草股份有限公司召集股東常會公告

敬啓者本公司定於民國二十四年十月二十三日下午二時在上海東……華德路七八六號本總公司開股東常會，報告第十五屆營業狀況收支帳略……選舉董事及監察人，凡在上海附近之股東請於國歷二十四年十月五日起至十四日止憑股票至香港……道二七一號本公司領取……由上海本總公司……憑證選舉票，其在香港附近者，請於國歷二十四年十月十一日起至二十一日止……憑股票至本總公司領取入場證選舉票，如或因事不克到會，委託他股東代表者，可憑股票領取委託書，以憑赴會。再在股東會期前一個月內停止股票過戶，此佈。

南洋兄弟煙草股份有限公司董事會謹佈

新中華

第三卷第十八期出版

要目列下

時代鏡（三篇）	編者	
中國農村運動之理論與實際	李紫翔	
中法新訂越南商約之檢討	曾衍明	
偽滿財政現狀之剖析	方秋葦	
醞釀中之五強海縮會議	楊鶴鳴	
先秦諸子之歷史理論及其論戰	李麥麥	
國際政治情勢圖解	盧文迪	
白醫生（Frank H. Shaw作）	幼常譯	
犬頭蛇	倫朝	
插圖		三十幅
隨筆		三則
常識科學		二則
談戲		二則
新詞合零		三篇
藝術漫談		二則
世界小聞		四則
半月要聞		六則

全國郵局均可代定

零售一角 全年二元四角 半年一元二角五分

中華書局發行

（乙373）

財孔宴羅斯 殷勤招待暢談頗歡

拜會市長 本埠訊、英國特派來華調查經濟狀況之李滋羅斯爵士、昨晨十時、由英國駐華大使賈德幹氏、偕同前往市中心區拜會吳市長、談約半小時許、始行辭出、午刻應英總領事白利南夫婦之宴、孔財長業於昨晨由京到滬、當晚八時在西愛咸斯路私邸設宴爲羅斯夫婦洗塵、並邀全國經濟委員會常委宋子文夫婦、上海市市長吳鐵城夫婦、英國駐華大使賈德幹、羅斯爵士助理霍爾巴志羅傑士、蔣委員長夫人宋美齡女士、國貨銀行經理宋子良、英總領事白利南夫婦、英大使館商務參贊畬治、英大使秘書格蘭漢、財部顧問楊格夫婦、吳敬安夫人、及財部秘書陳炳章諸氏作陪、席間由孔財長夫婦殷勤招待、暢談頗歡、直至十一時許始散、

財孔抵滬 又訊、行政院副院長兼財政部部長孔祥熙氏、前晚十一時乘坐夜車離京來滬、於昨晨七時十五分抵北站下車、當即逕返西愛咸斯路私邸休息、旋於上午十時半前往中央銀行處理要公、十一時赴天主堂街聖約瑟教堂參加法使韋禮敦之追悼會、午刻仍折回中央銀行辦公、當晚在私邸歡宴羅斯爵士夫婦、據孔氏語中央社記者、羅斯爵士此次奉命來華調查經濟狀況、政府當局自當予以協助云、

推行銀行承兌滙票

實行後即是增加籌碼

各業一致

本埠訊、上海銀行業同業公會、聯合準備委員會、籌設聯合票據承兌所、創辦銀行承兌滙票、其辦法係由需要通融之工商業、提供抵押品於該所、得該所認可後、即可開發滙票、由該所爲之承兌、此項承兌滙票、可由各銀行爲之購買或貼現、請求承兌者、即可藉此取得資金之通融、而銀行購買或貼現該項滙票後、如自身需要資金、仍可以賣出、或再貼現方式、以取得資金之通融、

中交三行辦轉貼現 籌設聯合票據承兌所草案、暨銀行承兌滙票辦法、均已由聯合準備委員會擬草、並曾經與各銀行領袖晤談、均認爲是項承兌滙票、爲救濟市面增加籌碼之唯一良法、聞中央中國交通三銀行、對於是項銀行承兌滙票、允辦理轉貼現、俟實行之後、由中央銀行每日公布貼現利率、今決俟銀行業同業公會通過後、即交聯合準備委員會籌備、

各業贊同一致推行 新聲社記者昨向關係各業探悉、滬工商業之衰落、已達極度、自絲綢絲線兩同業首創商業承兌匯票後、因該項匯票之貼現、能代替目下之信用放款、雖未普及、但已收有成效、其銀行承兌匯票、能代替目下之動產押款、與工商業之復興前途、休戚相關、故盼望早日實施、各業均願一致推行之、俟實行之後、工商業之四底十底難關、決不致再發生如今年之難渡云、▽▽▽▽

追悼法使韋禮敦

法總署昨舉行 吳市長顧公使等均往參加

法國駐華公使韋禮敦、在平患心臟病逝世後、本埠法總領事館、即於二十四日起下半旗三日誌哀、並於二十六日晨十一時、在法租界天主堂街聖約瑟教堂舉行宗教式彌撒典禮、以誌哀悼、海上中外各界參加追悼者甚衆、我方計到上海市長吳鐵城、秘書耿嘉基、駐法公使顧維鈞、外交部駐滬辦事處長余銘、及各團體各機關領袖數十人、各國使領計到日大使有吉明、參贊有野、蘇俄大使鮑格莫洛夫、日總領事石射、義總領事尼龍、比總領事譚爾伏、荷蘭總領事鮑雪汶、丹麥總領事希爾、英總領事白利南、工部局副董曹穆、及代理總辦費利溥等、法僑參加者尤衆、追悼儀式、簡單而莊嚴、由駐滬法總領事鮑德斯主祭、惠主教主持彌撒禮、追悼情形爲祈禱、宣讀聖經、報告韋氏生前事蹟等、至十二時許禮成、

韋氏靈柩昨在平殯葬

◎北平廿六日電、法使韋禮敦、二十六日晨舉殯、靈柩於九時自法使館舁引、出東交民巷、經公安街至西什庫、沿途由公安局派警加崗戒備、我軍政各機關及各國使館均下半旗誌哀、行列最前爲我國馬隊樂隊、次英美德義日荷法各國陸海軍步兵、法使館樂隊、再次爲大十字架、末爲法使靈柩、覆以法國國徽、上置韋氏生前所着之禮服、法使館全體館員由代辦賀伯諾率領、隨柩恭送、十一時許、抵西什庫教堂停靈、舉行追悼會、到商震·鮑文樾·袁良·程錫庚·沈祖同等、暨各國公使代辦參贊及陸海軍武官共數百人、奏哀樂後、由牧師舉行彌撒禮、禮畢、於午刻將靈柩舁至法國公墓下葬、儀節肅穆、

「的立平」處方最新、絕無不良副作用、於利尿、鎭痛、殺菌、消炎、收斂、淸濁諸功效、均能次第實現、確實可靠。

五洲大藥房發行

兜安氏馳名藥膏

治療一切皮病

至今仍是最佳

各藥房均有出售

請服：上海中法藥房出品

艾羅療肺藥

不獨能化痰止咳，並含補肺成分，故應連服！

大瓶二元 小瓶一元二角半

勘查閩南災情報告

安南晉三縣被災最重 仙惠永長等縣次之 擬具籌賑與善後意見

陳培錕

福州通信、本年七八月間、閩南安溪等縣、風災水災、相繼而作、災情慘重、省政府已撥款萬元、辦理急賑、並電呈中央請賑、關於災情實況、及災民應如何救濟之處、月前由省賑務委員會主席陳培錕、親赴閩南勘查籌賑、茲陳已回省、昨將勘災情形、籌賑意見、簽陳省府、茲摘要詳紀如次、

（一）安溪縣 該縣一二兩區、被災爲最、三四五六各區次之、受災戶數計八千七百餘戶、死亡人口二百餘人、屋宇損壞約三千餘座、田地淹沒十萬餘畝、橋樑損壞五十餘座、綜此損失計值一千四百餘萬元、此次急賑、除省撥二千元外、安溪旅外人士、由廈購米運濟者二千元、泉屬所設閩南救災委員會第一次分配賑款五千三百三十三元、尚有陸續匯款、未經計及、籌賑意見、請由省令縣將此次所收賑款、一面多購穀食寒衣散放、一面於各鄉多設收容所、安頓無家可歸之災民、至中央暨省府續籌振款、擬酌撥一部、爲該縣工振農振之用、

（二）南安縣 南安水災最重者爲第二區洪瀨、第四區碼頭、第八區溪尾蓮塘各鄉、此外一三五六七各區損失較輕、九十兩區並無損失、該縣急賑、省府已撥一千五百元、閩南救災會亦撥五千三百三十三元、籌賑意見、除與安溪應購米穀寒衣分配、多設收容所外、尚有洪瀨新橋、此次被水衝毀三分之一、該橋計長百餘丈、廣四丈、關係交通至重、估修須三四萬元、又該縣長甲內、擬於沿溪擇土質合於燒磚者、設立窰廠、製造磚瓦、即以災民充燒磚瓦工作、計需費一萬元、磚瓦爲災後需要物品、亦屬一舉兩得、擬請於將來該縣振款酌定數目後、飭縣分別計劃辦理、

（三）晉江縣 晉江附城西南第一區城內、受災之重、不亞於溪南、急振方面、除省府已撥千五百元外、閩南救災委員會、亦分配五千三百三十三元、此外旅廈人士、正在籌募、該縣救災委員會、已在採辦米穀、設立收容所、眼前似可無虞匱乏、至中央暨省府續籌振款、請酌撥一部辦理工振農振、

（四）惠安縣 惠安此次颶風登陸、東西北各門、城牆崩潰、均二三十丈、城內外及二區崇武等鄉、災情最重、八區林口亦塗等鄉、五區山腰塘頭等鄉、損失亦鉅、此次急振一千元、已由該縣長購蕃薯乾四十餘萬斤、分配災民、該縣長面請以後如有續撥賑款、可代購種籽肥料甘蔗棉花各子、以便分配農村、洵屬切實辦法、又該縣已成立修城委員會、估計須五千元、不敷之款、地方可籌四千元、請由中央及省府賑款、酌撥一千元、以充工振、

（五）同安縣 同安颶風山洪爲災、災情尚不甚劇、已函專員飭縣塡表報核、將來分配振款、自應較安南晉各縣減額、以昭公允、

（六）永春縣 永春爲東溪發源地、據報風雨連續三四晝夜、山洪暴發、護城堤壩、扼要碉堡、雲龍達埔達里各橋、均被水沖毀、各鄉人畜田房損失數額、已據各區報告者、達七十萬元、惟該縣報災公文於八月三十日到省、在陳培錕氏啓行之後、故陳未躬往查勘、

（七）仙游縣 仙遊水災甚烈、一區溪西鄉城山村田地被衝二百餘畝、房屋三十餘座、二區城西鎮新西橋被衝田地三十餘畝、屋二十餘座、四區溪頂鄉西垣板鄉安井下一帶田地被衝六百餘畝、屋九十餘座、五區溪口鄉度尾鄉漈邊鄉中岳鎮等處被衝田地五百五十餘畝、屋九十餘座、此外碉堡建築被風吹壞者隨地皆有、甘蔗龍眼損失尤夥、此次已撥急賑一千元、將來振款分配、應與惠安永春長泰比等、

（八）龍溪縣 龍溪雖雨度遭水、幸北溪水退、西溪水至、在早稻收成晚稻未出土之前、故田畝無甚損失、惟五區稻帶北溪、損失較大、此次急振一千五百元、已撥充浦南築浦水利經費、將來工程費用如有不敷、請由中央及省府續籌振款項下酌加補助、

（九）長泰縣 長泰災情以一四五各區爲重、龍津溪一帶堤岸、被沖破十餘處、計長二百餘丈、民間損失、據報達三十萬元、將來振款分配、自以籌築堤岸以工代振爲宜、以上履勘各縣災情、以安南晉三縣被災爲最、仙惠永長次之、龍同又次之、陳又附陳

善後意見 謂查泉屬水患、其源出於東溪西溪、東溪發源於永春西北雪山南麓、經雲龍橋白桃溪至南安溪、西溪發源於戴雲山之南部、經安溪曰藍溪、至南安縣曰西溪、兩水匯流於雙溪口東趨晉江入海、東溪長二百餘里、西溪長亦如之、二溪源頭高屋建領、一瀉數百里、中無停蓄、一遇淫雨、宣洩不及、橫溢成災、今擬根本辦法、㊀建築蓄水池、宜請工程專家、沿溪而上、相定地勢土宜、以及流量雨量流速波度、建築若干蓄水池、以殺其勢、譬之長江大河、中途必有潴水之處、以免洪流直駛、不特水害可去、水利亦可興、災後沿溪土地、處處龜坼、戽水之聲、不絕於耳、水來則泛濫爲災、水去又旱乾特甚、若有停蓄水池、則數百里之地可受浸灌、一舉兩得、何幸如之、請於將來救災準備金項下設法辦理、㊁造林、查泉屬沿溪、强半童山、久涼發洪、瀰漫之水、並無林木爲之含蓄、請令勸沿溪鄉民加意造林、一以吸收水量、一以調節雨量、爲永久之計云、

豫省水災損失統計

被災面積二萬八千方里 死亡人數五千二百餘口

◎開封廿五日中央社電、豫省本年水災慘重、災區竟達六十縣、前經省水災救濟總會派員切實查勘、分別施以急工各振、現已統計完竣、擬合編成冊、俾向各方呼籲、茲將損失總計分別錄次、被災面積二萬八千一百六十方里、死亡人數五千二百七十三口、淹毀地畝九百四十三萬七千三百八十七畝、損失數目六千九百一十一萬一千五百八十八元、淹塌房屋五十六萬六千四百九十一間、被災戶數六十六萬五千九百另一戶、待振人數三百七十二萬二千六百一十八人、

馬寅初對修改印花稅法意見

銀行支票印花改貼支票簿上

◎南京二十六日電、馬寅初談、修正印花稅法、尚未竣事、本人主張銀行支票貼用印花、改貼支票簿上、於稅率手續、均可顧到、

隴海路西咸段下月敷軌

◎西安二十五日電、隴海路西咸段枕木已運到、下月開始敷軌、咸寶段測量達寶鷄附近、購地至梟村以西、定線測至武功迤西五十里、路局委定李必治爲第三總段長、負責興修西展工程、

馬超俊來滬晤黃季陸

黃定下月二日南旋

京市長馬超俊、昨晨七時十五分由京到滬、下車赴旅次稍息、旋即往訪由粵北來之中委黃季陸氏、爲立法院長孫科有所轉達、現黃氏以在滬事畢、定下月二日乘大來公司傑佛遜總統號輪離滬南旋、報告在滬接洽經過、（新聲社）

兒科專藥 鷓鴣菜

（主治）凡小孩患疳積症者腸有蛔蟲每致消化不良胃腸生病飲食少進營養欠佳面黃肌瘦腹脹青筋夜睡不寧體質瘦弱失去兒童天眞活潑之狀態若服此鷓鴣菜能治上述之症狀使小孩體質回復康健是眞兒科之良劑也 每包一角 每盒四角半

各公司藥房紙烟店均售

滬粵港 宏興藥房 啓

滬行南京路貴州路西 電話九五四〇四

脚踏繩索墮江滅頂

海元輪護航隊班長 訪友慘死屍身驗殮

遼寧人張玉庭、四十四歲、現在國營招商局滬粵港南洋班海元輪船上充當護航隊班長、隨輪往來、此次該輪於三日前抵滬、停泊法租界金利源碼頭傍、二十四日上午八點四十分時、同局之北洋班新豐輪抵滬、正攏岸停泊時、張由海元輪上岸、擬赴新豐輪向同事中

接洽要公 張站在九號碼頭、脚踏於新豐輪拋出套於碼頭邊木樁之鉛絲繩索上、不料新豐輪正在傍岸、該鉛絲繩

激動之際 繩上、致激動跌翻、身體跌落浦中、當由同事張有寬三十八歲河北清和人、與碼頭巡丁邱長愛三十九歲江北人兩人瞥見、即大聲呼喊、遂由人設法打撈、奈張跌下後、身體

沉入浦底 未經浮起、致無從撈覓、即由同事報告隊長高殿臣、據情報告招商總局、直至翌日二十五下午一點半時、始經人在近新開河之十三號碼頭傍將

張之屍體 撈獲、報告小東門法捕房 派探將尸身舁送同仁輔元分堂驗尸所、昨日報由特 法院委派王任檢察官偕法醫書記官等、於午刻蒞所、驗明尸體升坐公案 據包探報告案情招商局護航隊隊長高殿臣（四十九歲河北人）投稱

死者家屬 不在滬上、請求代爲領尸棺殮 並由證人張有寬邱長愛證明當時發生經過情形後、官諭驗得張玉庭委係生前因落水身死、尸交高殿臣領交尸屬收殮、驗畢後由高向招商局請求給資百元、購備衣棺收殮後、寄厝久安公墓、一面再圖向招商局請給撫恤云、

獨身覺寂寞 冰上人欺騙

寓居滬西曹家渡立興里一號之劉慶好、年三十二、安徽人、作工爲生、近因手頭略有積蓄、年已長大、急欲娶妻成家、會有江北人楊步洲、串通陳海元、爲劉作伐、僞稱有住居閘北之鹽城婦人夏高氏、現正欲擇人而事、劉遂信以爲眞、於本月初言定禮金百元、先行文定、當付大洋三十元、劉即着手還青、詎楊陳兩媒、逃逸無蹤、至前日上午經劉將兩媒拘獲、鳴警前往將夏高氏一併拘入曹家渡分局、經局員分別訊問一過、該婦夏高氏本係有夫之婦、完全爲楊陳兩人設計騙財、遂一併解局訊辦、

向妻索錢用 身負重傷

皖人趙金邦、三十歲、住裏日暉橋草棚內、其妻陳氏、因趙時向其索錢應用、故屢起口角、昨日下午一時左右、趙又與妻因索錢口角、警士旋聞趙家傷人之事、即行趕往調查、見趙頭肩背部等處、受刀傷十六處、即送醫院救治、一面將氏帶所訊究、據稱、其夫用刀自傷、而趙則稱爲妻所砍、趙傷勢甚重、留住上海醫院診治中

兒童演說競賽 明日預賽

參加者達七十餘人 一時半起在民教館

本市兒童年實施委員會主辦之全市兒童演說競賽會、定破明日下午一時半起在滬南文廟路市立民衆教育館舉行預賽、一切應行籌備事項、均已辦竣、此次參加學校、除鄉區因交通不便人數較少外、其餘滬南一區、滬南二區、閘北區、洋涇區、及第一第二特區各公私立小學幾均選派代表、一體參加、而社會兒童之自請以個人名義加入者、亦復不少、故總數達七十三人之多、

團體錦標 該會評判成績、除以個人爲單位外、凡滬南一區、滬南二區、洋涇區、閘北區、第一特區、第二特區、各校以代表名義參加者、並作團體錦標比賽、惟因各校參加代表人數不一、故團體成績之計算、即以各代表總平均成績爲標準、

獎品分配 該會除撥款自備獎品外、曾於事前分向各委員及其他方面徵集獎品、茲悉團體方面之獎品、俱由該會自備、計第一名銀盾一座、第二名銀杯一只、第三名鏡框一座、另給獎狀一紙、至個人方面、除參加者各給紀念狀一紙、優勝前三名各給獎狀一紙外、餘以各方徵集者統盤支配、如各廠商自願臨時送贈獎品者、並可於開會時送往會場分派云、

評判標準 該會競賽評判標準、業已訂定、計分材料（思想結構）百分之三十、表情百分之二十五、發調態度百分之二十五、（語調詞調）百分之二十

到會須知 該會爲進行順利計、近又訂定到會須知一種、茲併錄於下、㊀到會競賽員須於下午一時前報到、㊁競賽員應向報到處領取號布、㊂競賽員到會須有教師或家長偕伴、非於終了時、偕伴者不得中途離座、㊃終了時號布須交還、㊄競賽員講演終了時、不得拍手呼叫、㊅參加複賽人選、於預賽終了後半小時內公布云、

陳列所古物 下週曝晒

北平古物陳列所、寄存滬古物庫房內之五千餘箱、此次根據該所第二科長傅以文之報告、爲預防因潮濕將發生霉爛起見、應早加曝晒、免損古物、陳列所當經呈准內政部、由內部科員王榮及傅以文氏率員來滬曝晒、茲傳以文已於前日抵滬、昨據語新聲社記者、因滬市氣溫潮濕過甚、現存古物之庫房、係假用中央銀行之棧房、非特爲保藏古物者、故設備方面、不能使此潮濕之氣溫與古物隔絕、霉濕實所難免、且陳列所古物多絲葛字畫書籍各類、非年予曝晒、難保安全、現定下周一日即可開始曝晒、因故博院檢點工作在進行中、且走廊中有故博院曝晒之一部份古物、故尙□□匀讓地點云、

來函

[illegible]

中央信託公司

資本 實收三百萬元
公積 積存四十八萬元

信託部 銀行部 儲蓄部 保險部 證券部 保管庫 倉庫

總公司 上海北京路二七〇號
虹口辦事處 北四川路八六〇號
西門辦事處 中華路一五五六號
西區辦事處 靜安寺路一一七〇號
漢口分公司 漢口江漢路一一一號

敬送白濁藏方

敬送遺洩古方

敬送腎腦古秘方

匯市微長

市況、似呈穩勢、交易不

紗市姿…

匯市微長 人心尚堅 標金堅持微漲 結果又升一元四角

昨（九月二十六日）標金市況、氣象靜局、人心尚佳、上落狹隘、交易清淡、全日開出甚呆鈍、僅五元五角差率、最高價爲八百九十七元八角、最低價九十二元三角、結果又再漲一元四角、匯豐掛牌金價少撒四元一角、計爲二十二元一角、自晨初英銀收小、但牌絕掛硬、美價未更、匯豐英升美降、英純金固跌五辨士、金市毛盤曾遇至八百九十三元內、輔稍回上、正式開盤八百九十五元、開金小七厘、標準跌二元七角、無甚影響、開後蓄平、因匯豐掛牌、英平美小○六二五、匯內甚不軟、且大德成多頭出籠甚切、傾見同遇至九十四元內、午刻復堅、乃印銀預測將小也、下午美開、且大戶抵空、會載漲至九十七元八角高價、後以外印銀果然報小、無聊外匯反鬆、加以恒餘傾售、遂步遇至九十二元三角低價、終以人心依舊、遂抵浮本抵補、當又盤至九十五元外、收市九十五元七角、（收後又升至九十六元半）當日開收盤較大七角、外匯略硬、掛牌英平美跌、茲將全日詳況錄後、

上午

九點鐘開盤、爲八百九十五元、計升七角、預估價由九十四五元做起、福興永義豐、永申售出、降至九十二元令、春元永大達遞至四五元、開後大德成先進、爲九十四元二角、旋因日昌大發永惠祥均買、立漲二元、另七分到九十六元二角、繼因匯市田緊開鬆、是以人心稍疲、大德成恒餘賣出、跌二元三角、三十分爲九十三元九角、後大戶買意頗濃、福興永春元永大德成恒餘元茂永均購、直漲三元九角、五十九分好至九十七元八角、開以匯市仍疲、惠祥乾昌祥福餘恒餘慶發永大德成來賣、復跌四元三角、十點四十八分降爲九十三元半、以後惠祥福興永日昌買進、步升二元九角、十一點二十七分好至九十六元四角、時聞印銀預料小四安那、但鼎康賣出、價反挫一元八角、五十六分爲九十四元六角、及十二點收盤價爲八百九十四元七角、收後做九十五元二三角、

下午

開盤爲九十四元九角、義豐永鼎康恒餘外進、漲一元餘、二點十一分好至九十六元二角、繼大德成福興永惠祥賣出、價步跌一元九角、及至三點十分、小爲九十四元三角、旋聞好六角、見九十四元九角、後因匯市鬆動、大德成惠祥恒餘又賣、價再降二元六角、三十九分退到九十二元三角、永利大德成福興永來進、回升九十四元七角、恒餘福興永稍售、見九十三元八角、以後人心甚佳、惠祥大德成恒餘紛紛買進、致價又升一元餘、及至四點二十七分爲九十五元九角、往後小二角、三十分收盤價爲八百九十五元七角、收後散戶俱進、又升至九十六元半光景、

現貨赤金、申貨加八元、無做開、照掛牌加二元、計八百九十七元、津貨加六元半、亦無做開、英純金七鎊一先令一辨士、

揭價以關金小七厘、純金小五辨士、標準降爲九百十七元八角、初撤二十二元八至二十元、後二十四元三至二十三元一角、下午二十二元九至 十一元六、後二十五元半至二十二元一角、又少撤四元一角、補水及十月登帳八百九十二元、十一月九十五元、下午補水九十三元、

檯面上交易清淡、統計春元永恒昌永壬發永順茂大達大昌祥同泰昌裕新祥均進、大德成中豐同豐恒乾昌祥義豐永福餘恒餘惠祥則出、下午福餘永利利豐義豐永萬豐大發永壬發永均進、春元永恒餘大德成元茂永鼎康惠祥則出、大連幫共做六百條光景、軋進四百餘條、廣幫少進出、昨日成交總數共三萬五千二百〇三條、十一月籌碼共一萬七千〇八十條、內多方四十三家、空方六十二家、

掉期（十月轉入十一月）買方恒昌永貼出予乾昌祥二百十七條五元、十月份尚有一千七百二十九條、內多方九家、空方十四家云、

◎金業交易

現貨標金掛牌 八百九十二元七角
檢定赤金 八百九十一元七角 [illegible]
[illegible] 八百九十七元

上午開盤 八百九十五元 [illegible]
上午最高 [illegible]
上午最低 [illegible]
上午收盤 [illegible]
下午開盤 [illegible]
下午最高 [illegible]
下午收盤 [illegible]
十月登帳 [illegible]

◎銀樓飾金

大同行兌出 市平每兩 九十三元半
又收進 八十七元半

外匯微長 掛牌英平美縮 交易清淡

昨（九月二十六日）外匯市況、但呈緊勢、交易不旺、華商扒塞尤靜、大致均銀行互做交易、匯豐三井稍出、浙江華比均進、有利花旗出納不一、至海外銀市、英跌美平、即地報硬、匯兌英升七五、美降一分一二五、中央銀行掛牌、美小○六二五、餘皆不更、關金小七厘、標準跌二元七角、匯豐掛牌、英平美小○六二五、法呂亦小、青島反升二五、餘如印港等匯俱無變化、內盤市況、

英金

早開未更、計銀行賣價現貨一先令六辨士二五、十月一二五、十一月五辨士九三七五、十二月八一二五、三井賣與有利現貨六辨士三一二五、華比吸麥行十月一二五、有利吸匯豐十一月五辨士九三七五、午刻正金出花旗十二月八一二五、午收與早開同、下午有利出十月一二五、花旗出正金十一月六辨士、繼之沙遜出上海同價、後略硬、至麥行吸匯豐十二月一八七五、計現貨六辨士五六二五、結果略長○六二五、十月六辨士、十一月五辨士八七五、十二月一八七五、比前日各月均長○六二五、全日交易共十數萬鎊、華商絕少出納、沙遜稍售、

美金

早開略緊○六二五、計現貨三十七元四三七五、九月三七五、十月三一二五、十一月六八七五、十二月四三七五、銀行進價各月均照加○六二五、興業花旗售予華比現貨七辨士半、浙江吸匯豐、及麥行售予華比、又三井出興業、均十月七元一二五、一度緊俏至十一月六元七五難結、浙江曾吸、午刻回平、同價華義肯出予華比、九月份華比又吸七元半、爲同、下午住友吸花旗十月七元一二五、十一月長至大埔出六元八一二五、終則花旗出十月、硬至七元一八七五、結果略長一二五、計現貨三十七元五六二五、十月一八七五、十一月六元八一二五、十二月五六二五、比前日各月均長○六二五、全日交易共五六十萬元、金業稍進、白銀平衡稅仍徵百分之六・七五、以英金一先令八辨士八一二五計算云、

◎英匯 [illegible]

◎海外銀市 [illegible]

中央銀行掛牌

[illegible]

匯豐掛牌

[illegible]

債市依然呆滯 十一月份期貨上場 交易仍清上落甚微

[illegible]

◎華商證券交易所

[illegible]

◎上海票據交換所

[illegible]

銀洋錢市

[illegible]

紗市參差

[illegible]

棉市略疲

[illegible]

八溜

下午市價 [illegible]

粉麥回跌

[illegible]

◎上海麵粉交易所 [illegible]

▲滬南米市 [illegible]

▲滬北米市 [illegible]

◎海外棉花商電彙集 [illegible]

◎麥市現貨折秀 [illegible]

◎雜糧油餅交易所 [illegible]

◎和物浦麥市 [illegible]

招商局 船期廣告

江大 快輪准於九月廿九日星期日開往漢口沿途各埠
江華 快輪准於九月三十日星期一晚開往漢口沿途各埠
新江天 快輪准於九月廿八日星期六下午九時開往寧波
海晏 快輪准於十月二日星期三晚開往溫州
新銘 快輪准於九月廿九日星期日上午十一時開往威海衛煙台天津
海貞 快輪准於九月廿七日星期五午開往汕頭香港廣州
海亨 快輪准於九月廿九日星期日午開往汕頭香港廣州
海瑞 快輪准於十月一日星期二午開往海州連雲港

意阿糾紛 對我國土產出口影響 一旦開戰必大受打擊

最近意阿糾紛、愈趨嚴重、英意艦隊、集中於地中海一帶、大有一觸即發之勢、對於我國出口土產有何影響、記者曾以此事走訪上海銀行調查處、據負責人談、如意阿必出於一戰、而英國亦必捲入漩渦、則地中海航線爲其割斷、自東亞至歐西、勢或繞道南菲洲之好望角、或經美洲之巴拿馬運河、由大西洋進出、更或由海參威經西比利亞鐵路至歐洲、各國運輸費用、均較高昂、且意英鄰近各國、亦必嚴加警備、以防不虞、一切生產消費、將失其常態、苟非必要之商品、消費自趨減少、

花生茶葉銷路必減

我國中背輸往歐洲之重要土產、勢或咸受打擊、其中受者有如下列㈠花生及花生仁、去年花生及花生仁出口達一千三百萬元之譜、其中運往荷蘭・德國・法國・意國・英國・丹麥・挪威・埃及等國者、達九百萬元左右、如戰事發生、出口必多阻礙、價格暫時恐有下跌之虞、㈡茶葉、去年紅茶出口值爲一千二百六十萬元、內運往英國者值五百六十八萬餘元、運往荷蘭法國者各值八九十萬元、茶葉既非必需品、戰事起後、消費必見縮減、又去年綠茶出口値凡二千二百萬元之譜、其中運往摩洛哥者達八百六十餘萬元、查摩洛哥係菲洲之北岸、適處於地中海之南、一旦戰事發生、有遭封鎖之虞、故將來綠茶市面、殊不可樂觀也、㈢蠶豆、去年出口值三百六十萬元、而運往意國者爲一百十一萬餘元、運往英國者爲八十四萬元、將來均有出口減阻之虞、㈣蛋類、去年蛋類出口凡三千萬元、而運往英國者達一千九百萬元、此次地中海航線如斷絶、運輸自較困難、但蛋類爲飲食中之必需品、所受影響、或不致甚巨、

蠶絲出口影響至巨

㈤廠絲、去年白廠絲出口值一千四百三十餘萬元、運往法國者達四百十萬元、灰廠絲出口值五十二萬元、運往法國者達四十二萬元、黃廠絲出口值三百萬元、運往法國者達一百十三萬餘元、牛絲既非必需品、戰事起後法國銷路必致減色、㈥土絲、去年白土絲出口值五十一萬元、運往埃及者値十四萬元、黃絲出口值三百七十六萬元、運往埃及者值四十六萬元、戰事起後、該絲銷路、亦必減縮、㈦廢絲、去年廢絲出口凡五百萬元、運往意國者達一百五十三萬元、運往法國者達九十三萬元、運往英國者達六十二萬元、一旦戰事發生、該絲市面必受極大影響、㈧繭綢、河南繭綢去年出口值一百十萬元、內七十餘萬元運往埃及・法國及德國、山東繭綢去年出口値三百三十萬元、內運往英國者值五十九萬元、運往法國者值二十七萬元、一旦戰事發生、當亦有相當影響、

地毯草帽略受打擊

㈨地毯、去年地毯出口凡四百八十四萬元、地毯係奢侈品、一旦戰事發生、銷路亦有縮減之虞、㈩草帽鞭、草帽鞭去年出口凡一百九十萬元、內運往英國者凡六十六萬元、運往法國者凡四十四萬元、該項草帽鞭戰事發生後、或亦感受若干影響、此外金絲草帽邊以美國爲最大銷場、但歐洲銷胃亦不弱、開戰後或亦略受打擊也、⑪地蓆及草蓆、去年地蓆出口爲一百 十五萬元、草蓆出口爲三百九十三萬元、內運往荷蘭者八十萬元、運往英國者達一百六十萬元、運往荷蘭者四十一萬元、此二種商品於戰事發生後、亦有若干影響、

日用物品反有起色

此外尚有錫鑞二金屬、運銷歐陸棉苴、但此係軍事必需品、非辦不可、戰事起後、或反有起色也、上列所述、均屬受戰事不利影響之商品、至因戰事而反有起色之商品、亦不在少數、如花紗粉麥即其一例、大抵戰事之時、日用必需品常能漲價、而奢侈品則易於跌價、爲交戰國所專用之出口商品、常須跌價、而銷路甚廣之商品則不致受甚大之打擊也（中央社）

火酒改徵統稅 統稅局嚴令辦理登記 工業品火酒稅率較前減低

蘇浙皖區統稅局、自奉財政部令開辦火酒統稅、業經頒佈、暫行章程及稽徵規則、實行改徵、（按火酒一項以前未列入統稅）該局以火酒商營運、向稱發達、爲便利稽徵起見、特飭駐滬辦事處、依照稽徵規則、限期辦理登記、惟目前本市特區方面尚難實行、特另由部咨請外部交涉辦理、原列洋酒類徵稅、稅率爲百分之二十、今改徵統稅後、凡關於工業品之火酒、其稅率均較前減低、將不及百分之二三云、（大公社）

財政部督稅專員 開始督查滬市印花 各省市督查情形甚佳

財政部自印花稅劃歸各地郵局代理經銷後、各商業團體稍稍觀望、繳納減少、故財部爲對印花稅收推進起見、特設立督查委員會、並委派程澤雲等十六人分任江・浙・皖・贛・湘・鄂・魯・冀・豫・閩・陝・黔・滇・晉・綏遠・察哈爾等各省市、於九月四日在京聯調後、分赴出發督查、業已半月、財政部稅務署迭據各該委員之報告、據此次督查後、各省市均已踴躍推行、關於本市督查方面、據大公社記者昨向該署探悉、留滬之李承顯・李建・黃華遠・林玉衡四專員、因滬市爲全國商業要埠、迭次會商進行督查事宜、決定分爲華界、第一特區、第二特區、三大區域、就日着手督查印花稅工作、並將隨時督查情形報告核辦云、（大公社）

水災義振會定明日 召開第三次聯席會議 籌募旱災義振結束會 許世英續捐振款談話

籌募各省水災義振會、茲爲討論加緊進行籌振籌募工作、並報告過去籌募工作概況、特訂於明日（二十八日）下午四時、在仁濟堂會所、舉行第三次常務理監事聯席會議、昨該會已分別發出通知、同時籌募各省旱災義振會、亦發出通知、於二十八日在該會所內開結束會議、復據中央振委會委員長許世英氏向記者發表關於振款補充談話云、振委會撥八萬五千元、非交由各省散放係專放蘇省、本人捐款一萬一千七百九十四元去蘇北散放、亦係包括此四萬五千元以內者、中央振委會自本月九日起十八日止、統共收到國內外捐款十八萬元、此項振款、隨到隨即分配撥出、並非留義振會方面所籌有、關於災振、急振即可告一段落、工振爲當前切需進行者堵口種麥、農振亦係一部份云云

高吹萬尊人 百齡冥慶

金山高吹萬居士、以本月三十日爲其尊人秦龍公百齡冥壽、惟鑒於時艱世亂、雅不欲過事鋪張、聞僅於是日就上海相鄉路玉佛禪寺誦經作慶、居士與其公郎君介君濂君湘君賓等、均廣交遊、屆時當有一番盛況、

市教育局通令採用 英漢模範字典

[illegible]

考察鯨業 朱耕莘由甬印返滬

[illegible]

幽默漫畫「牛鼻子」

[illegible]

新華舞廳明日開幕

[illegible]

眼科醫師鮑郎食病

[illegible]

華歐新廠落成開幕

[illegible]

火車頭日之小羊陳娟娟，眸子在凝視着吳公達（聚攝）

當時情形異常嚴肅

貂陳座談會竟流產

全怕講話要負責任

會而不議轉變作風

（金人）

◎曩昔之夜，高士靈犀，伏紙一疊於中國飯店毛鐵室，其厚可寫十萬字；墨水一事，用之八月不竭。事先邀來姚蘇鳳・崔萬秋・高季琳・陸小洛・唐雲裳・王塵無・高明・唐瑜・外史氏等，準備開一貂班華陳嘉震事件座談會。當時情形異常嚴肅，大家廝啥話頭，或怕講話要負責任，或恐越淘越臭，遂各三緘其口也。靈犀先生鱔紙握筆，異常之窘。後好人高季琳因事先走，臨別贈言，算是開頭；大意不外希望貂陳二公勿再「自我宣傳」。開頭之後，旋又寂然。支持良久，改變作風：姚崔二君子，忽起舌戰，三言兩語，異常爽辣。老崔萬夫不當，語侵小洛，並云他寫小說「桃色的夢」，未免有些邪個。小洛一言不發，態度異常幽默。終斯夜，無人再談貂陳事件，亦「藝壇韻事」也。

我第一次做好人了

（王乃東）

在銀幕上，我多半是演反派角色，就是專飾壞人，壞人也可以分爲幾種。一種是僞耨，強盜之類，一種是隱善揚惡，破壞人家，又有一種是專門恃金錢之富，奸淫人妻，蹂躪女性，我在銀幕上所飾演的壞人，多半是屬於第三種。

演反派角色，容易遭受觀衆的唾罵，是意中事，（指演戲時而言），而一個反派角色能夠得到觀衆的唾罵，則方可說是演得好，觀衆唾罵的越多，則是演得更成功，因爲不演得逼眞，就激不起觀衆的憤怒，所以演反派戲，確也不很容易。

有一次，有一位觀衆寫信給我，問我爲什麼要專門演反派戲，是不是我的平素行爲也如演戲時那樣的壞法？問得我雖莫名其妙，但覺得這邠是對我演藝上的眞實批評。

現在：我在「暴風雨」中邠是由反派而正派，不做壞人而做了一個好人了，怎樣的好法呢？你看：我鼎力的替朋友介紹職業，經濟上帮助朋友，像這樣的好人，在銀幕上我還是第一次做呢。

我第一次做好人了，至於做好不好，這自然還待觀衆的批評。

電通情報

㈠電通新片「都市風光」的演員，新人很多，有唐納・張新珠・蔡若虹・藍蘋等，故作風亦異。

㈡「赤髮鬼」袁牧之導演的「都市風光」，噱頭頗多。各演員也很合個性。如白璐的了頭腔，唐納的土頭土腦，一股傻勁，袁牧之的江湖氣（在飾賣西洋鏡者時），都能引人發笑的。

㈢電通演員施超，參加業餘劇人第二次公演，近來努力攻讀「巡按」劇本，尤注意劇中的小動作。

㈣「赤髮鬼」袁牧之導演的「都市風光」，係一諷刺幽默新型樂劇，現已全部攝製完成，定雙十節在金城大戲院公映。

㈤業餘劇人第二次公演戈果里名著「巡按」，由電通導演許幸之，佈景師張雲喬共同設計佈景，富麗堂皇，想意中事也。

㈥電通畫報第十期係「都市風光」特輯，內容頗精彩有趣。

老鼠吳村「春之花」複審通過，演員已選定高占非夫婦及嚴月閒，孫敏，王獻齋，謝雲卿，顧蘭君，舒秀文等，小鼠吳珠亦將在戲裏上鏡頭。

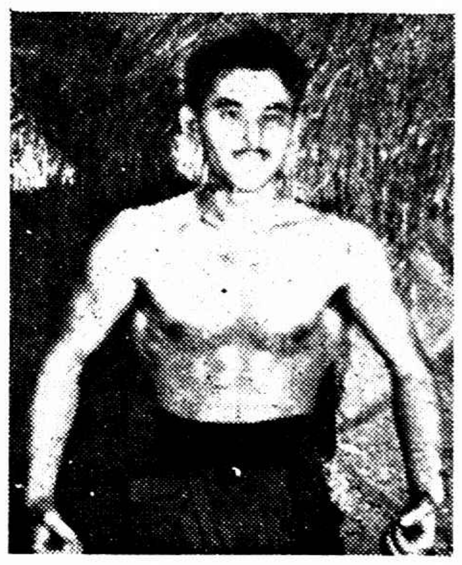

天一有聲新片「海葬」中之符保盧（鶴攝）

幕幕緊張「西施」公演

上海劇院於昨日起，假座卡爾登大戲院，公演五幕古裝「西施」樂劇，日夜兩場，均告客滿，後至者仍絡繹不絕。第一幕吳王夫差密訊越王勾踐時，佈景既富麗堂皇，而舞台空氣，復備極恐怖緊張，全場千餘觀衆，無不爲之凝神屏息。第二幕越王囚於石室中，演至亡國悲痛聲淚俱下時，頗引起觀衆之同情，而百里明調戲越王夫人一段，演來尤使人憤慨。第三幕鄭旦等歌舞一場，背景爲一春光明媚之早晨，景色清麗，清歌妙舞，幾令人疑在仙鄉，第四幕吳王夫差之沉緬酒色，伍子胥之慷慨陳詞，西施之巧言令色，鄭旦之跳樓自殺，一幕中高潮迭起，緊張之至。第五幕吳王夫差國破家亡，太宰伯嚭受擒被殺，西施范蠡功成出亡，乃該劇最後之高潮，各幕中並夾有「浣紗舞」「干將舞」「蘇台舞」等，名歌有「蘇台歌」「思鄉曲」，「浣紗歌」，「教我如何能忘你」，「薪膽歌」等，均爲歌舞專家之傑作云。

且漫談「暴風雨」

（仁美）

△看完「暴風雨」，頗覺老袁導演手法進步，不少角色支配亦很恰當。小聽明地方亦有，令人感到好笑而有興趣的是：兩頭小羊運用牠們的初生之犢鬪爭的一段，不下於□□之吃癟××。

△奶傻奶倉隱秋之傻性表演，可嘆觀止在碼頭上回答小牛向自稱「傻大姐」，王太太共標準胃口乎？

△國際大飯店那幕佈景，不下「大飯店」之大飯店云。

△章志直鏡頭雖不多，表演邠相當的好。

△收音清晰可聽，確堪與外片韻頏；不過，王乃東的南京官話，與龔稼農倒是難兄難弟。

△王乃東在片中一改過去壞蛋作風，大作好人。

△袁美雲病時一幕，我見猶憐。不知「哼個老官」於意云何？

△音響處理尙佳，老袁事前曾說過：「暴風雨注重音響，染有歌曲」。當非虛言。

△老袁在本片中亦有幾個鏡頭「天」如舊。

胡蝶潘郎好事近

今年總要結婚

（外史氏）

伍聯德云：「外傳胡蝶女士有聲先生將於雙十節結婚不確，因與全運會衝突；但好事不出今年」云。姑誌之，以待「來函」。

秋風多厲！咳嗽頻起！

保肺漿

際茲秋令以之常服：能調治於已病　能防護於未病

止咳化痰強肺防癆

大小兩瓶兩種

上海太和大藥房發行

八米厘

柯達電影鏡箱

柯達八米厘電影鏡箱。小巧精妙。使用簡便。雖毫無經驗者。亦能攝得明晰電影。配以柯達放映機與銀幕。卽可在府上開映。則翩翩往來於銀幕上者。乃卿可有味之日常生活及可愛之戚友歡聚情形。個中樂趣。匪可言喻。每用片寄省。一尺足抵四尺。如承惠臨參觀或索閱說明。函索卽奉。鏡箱連放映機與銀幕全套定價自洋一百四十五元起

美商柯達公司　上海圓明園路一一八五號

普益公墓

墓地　大場鎭西南眞如鎭東北沿眞大路

交通　由滬太路及交通路兩線汽車均可直達堪稱便利

保管　由普善山莊董事會負責立案完備保管永久

穴價　禮堂宏敞佈置精雅穴基寬大每穴定價洋四十元

營葬　代辦碑壙質料堅固格式壯麗價格低廉

章程　承索卽奉

事務所六馬路二百十號　電話九二五六九

怨夫壻：生理上不健全

復不顧贍養

蘇州人尤志道，現年卅歲，家住愛爾近路德潤坊廿八號，民國十九年十月間，經親友作伐，娶鎮江解姓女名衛芳者爲妻，結褵之後，解女因所天生理方面殊欠健全，甚抱隱恨，乃近來尤復失業，生計頓覺困難，致夫婦感情更形惡劣，解女不欲與共困苦，悻悻然返居母家，一面延律師向第一特院對尤志道提起不顧贍養之訴，請求判令給付贍養費，以維生活，昨晨由莫潤華推事開庭傳審，雙方各倩律師投案對質，據原告解衛芳供稱，伊現在暫居西門中華路吉平里十三號母家，當初訂婚純屬兩方家長作主，自嫁之後，始悉被告並不健全，有損畢生幸福，已極抱恨，茲其復不贍養，是以控訴，請求判令月給生活費洋五十元云云，而尤則以失業無資爲詞，庭上遂諭改期再訊。

彭浦鎮北　王家祠衆暴徒行刦

老叟與壻子三人刺傷

沙金魁腹破腸流危急

刦去一皮夾中僅一元

閘北彭浦鎮（俗呼廟頭）北二華里許之小俠家宅王家祠堂，昨晨四時左右，突有身穿藍黑布短衣匪徒五六人，撞開大門入室，其時看管祠堂之海門人沙金魁，年已五十九歲，聞聲喊救，盜等怒極，遂將沙撳倒地上，用利刃在肚腹上猛戳，頓時腹破腸流，同時沙金魁之婿名劉才義，女劉沙氏亦因叫喊，被匪將劉頸間連戳三刀，鮮血淋漓，均躺臥在血泊中，同時沙子小六（卅三歲）兩手與面部亦略被刺傷，匪等竄嗣後，以室中並無值錢之物，即在劉沙氏臥房內桌上搶取皮夾一只而逸，但此時已經人奔告新閘分局彭浦鎮派出所派警到來，擒獲一匪，名王永清，三十歲，通州人，並在室中檢獲利斧尖刀各一柄，即經警士高明龍奔回警所搖電話至救火聯合會，派救護車到來，將受傷人送往醫院，劉才義現在閘北普善醫院，沙金魁則肚腸已斷，隨即送租界同仁醫院，據醫生云，流血殆盡，且傷勢極重，恐難無保生命危險云（小六傷輕未送醫院）至擒獲之一匪連同劉才義之妻一併帶所後，經巡官向兆軒略訊一過，隨即申送新閘分局，現已發交偵緝隊，補緝餘黨，並據劉沙氏稱，搶去之皮夾內僅有鈔洋一元、十元借據一紙，又桌上銅元四十枚，

連殺三命舉火焚屍之劇盜

南通不能立足

到上海再犯巨案

周志良罪大惡極

緝獲解審猶狡賴

案情重大候詳查

……嫌疑犯兩人亦不承認……

著名劇盜周志良，於民國十七年六月十二夜，夥同薛錫恩等卅餘人，各執手槍利刃，擁至南通縣餘東六甲鎮迤北五甲地方，闖入張占清家，搜刦財物，當因事主出而抵抗，頓觸匪黨之怒，竟將事主張占清之母張楊氏及兄張田富張廣順等三人槍殺斃命，各匪臨逃，又燃燒柴草，將各屍體

投入烈火

之中，使之毀屍滅跡，一面又槍傷事主家屬三人，該管官廳通緝有案，茲悉周志良以原籍難以容身，乃潛逃來滬，去年十一月間，糾黨擄架某姓勒贖，繼而至十二月三十日上午七時許，又糾黨在戈登路底地方，將小沙渡

立德油廠

小主劉順德擄去勒贖，旋又綁架培開爾路吳姓，案發被逮，續獲跡涉嫌疑之張衛林吳雲寶等併解地方法院，經歐陽湖檢察官數度偵訊明確，以周志良等強盜殺人及擄人勒贖等罪，提起公訴，略以周志良共同行刦而

故意殺人

以上，係共犯並傷害至二人以上，係共犯懲治盜匪暫行條例第一條第十二款罪嫌，又張衛林吳雲寶連續共同擄人勒贖，均共犯上開條例第一條一款罪嫌，均應適用刑法第九條第四十二條論科，周志良

數罪俱發

應依上開第九條及同法六十九條第七十條第一款合併論科，昨日上午十時，由譚焯宏推事特開第十一法庭審理，被告張衛林延陶然律師出庭爲之辯護，法官升座後，命提各被告至案，訊據周志良供，年三十六歲，通州人，並稱，

實遭冤誣

官曰，你在通州犯了殺死三人巨案，手槍亦是你的，且在你家中抄出原贓衣袴裙子十三件，張占清之母張楊氏是你將手槍擊死的，今日公判庭上，尙思抵賴嗎，答・冤枉的，我家有七十四歲老母及妻子兒女，一家八口，全恃我一人過活，請求調查，次據張衛林供，三十四歲，通州人，做工度日，問・去年十一月間你與同黨做

綁票勾當

答・並無此事、問・去年十一月三十日，你們又去擄架立德油廠小主劉順德勒贖，答・冤枉的，問・你如何到案的，答・有一友人名叫陸貴清，他向我借錢去吃鴉片煙，我對於煙酒是反對的，所以未借，他就懷恨，唆使僞證誣我是綁匪，實在冤沉莫白，

死難瞑目

等語，末據吳雲寶供，四十四歲，通州人，拉塲車爲生，與周志良張塲林雖屬同鄉，並不認識，我前在鴻昌盛水菓店做出店司務，担任送貨，計有廿四年之久，從不犯法，求察，問官得供，以本案情節重大，候冉調查，並定期傳集人證再行續審，各被告還押候示，

窮夫妻厭世

開進門大駭

婦已不及救

……灶披間內服毒待死適有友人來訪……

◇……王玉熙亦已九分九

山東人王玉熙與妻王徐氏同年卅一歲，前住南市新橋路八號，向依做廠工度日，本月二十日夫婦倆遷住法租界貝勒路元福里四號鹽城婦人劉倪氏（四十歲）家餘屋灶披間內，每月房租洋三元，遷入時，祇付定洋一元，尙有二元未付，王夫婦近以失業已久，生活漸趨艱窘，無法營謀衣食，致

夫婦同萌自殺之念

於廿四日晚上覓得毒藥，兩人吞服後，一同臥床等待死神降臨，至翌日（廿五）上午七時，有王之友人赴王寓叩門呼喚不應，乃設法開啓房門入內察看，見王夫婦同睡床上，已奄奄一息，不禁大駭，卽告知二房東劉倪氏，報告法捕房，派探前往調查，一面將王玉熙王徐氏夫婦

車送廣慈醫院救治

王徐氏因救治無效，延至是日夜間十二點半時身死，由醫院通知捕房，將尸舁送驗尸所，查傳尸姪王誠齋（廿二歲住斜土路第二平民住宅亦業小工）到案，昨日報請特二法院王任檢察官涖所，驗明王徐氏委係生前服毒身死，尸身准交尸姪王誠齋領殮，致同時服毒之氏夫王玉熙，尙在廣慈醫院救治中，聞勢甚危重，

醫生推妻墮樓未果案

上訴審結

冷氏仍稱由□指致

家住康腦脫路新康里七十一號之國醫鎮江人趙季山，家有一妻一妾，妻冷氏，妾仲氏，均係同鄉，妻妾間如同冰炭，本年七月四日下午三時許，趙偕其妻冷氏同遊大世界，在四樓遊玩，旋演墮樓未遂之慘劇，嗣法捕房將趙拘獲，解送第二特院，依殺人未遂罪提起公訴，訊判趙季山徒刑五年，趙不服判，上訴高三分院，昨由推事孫鴻霖等開第三法庭提訊，趙季山供稱，七月四日我本邀妻冷氏同遊兆豐花園，她要遊大世界，我亦不便反對，是晚在大世界屋頂上，我先坐在欄桿上，旋又抱她上欄桿，不料她未坐穩，向後倒下，我遂用手將她拉起來，她受驚心裏不滿意，以後有幾個流氓，跑來要敲竹槓，說我們不是好路道，要錢我不答應，他們報告捕房，說我要害死冷氏，原判我五年徒刑，實在冤枉，趙冷氏供稱，我夫雖有小老婆，但平素並未虐待我，前次同遊大世界，不知他有殺害我的意思，但是他抱我上欄桿，覺得用手一推，我翻過去，連忙抓住欄桿喊救命，當時有茶房跑來將我拉起來，孫推事曰，你說話要憑良心，不要亂說，趙季山說，他拉你起來，你爲何說茶房拉你起來，冷氏答，的確是茶房救我的，我丈夫在一旁看，訊至此，孫推事論令辯護律師辯論一過，即宣告終結，定本月三十日宣判，

爲亡友洩恨開鎗圖害生命案

第一個被捕之人力爲同黨謀開脫

事隔數年續獲兩犯

海門人董成貴，本地人陸壽長（又名四泉），前在岳州路名談阿榮之宰猪作內爲夥，談妻阿珠，與陸濟自結識，談逝世後，彼倆公然同居，儼然夫婦，董深知底蘊，將情告知談友寶山人項東生・江陰人沈阿二，對於斯事咸抱不平，出款購得當兵阿五，於民國十八年九月廿二晨一時許，在岳州路兆豐路空地上，由阿五開鎗

狙擊

陸壽長，圖害生命，嗣董成貴被捕，判處徒刑六年，供明事前由項出款百元，並與沈等在法租界東新橋開小旅館商議妥當後，實行斯事，本月十七下午七時，經狄思威路捕房華探目在新閘路三十號北海路中鑫茶樓將項沈二人

拘獲

解送第一特區法院訊供否認、奉諭改期提董犯指證、昨晨由姜樹滋推事蒞刑三庭研審、工部局律師厲志山起稱、改期中將兩被告在捕房站入另犯五人中、着董指認無誤、現董犯亦到庭、請訊、依刑法二七一條殺人未遂罪提起公訴云、陸壽長

稱

與兩被告均係同業相識、談妻阿珠自夫故後、隨吾爲室、談未死前實無關係、是時共見三人、董謂老闆至矣、即聞鎗聲砰砰、吾乃飛跑逃脫、肩際略受彈傷等詞、據董成貴稱、當時與阿五王友根同往、阿五開鎗、此事與兩被告無關、將前時在庭所供及捕房指認一切完全推翻、質之項沈二人堅決否認同謀、並延律師代辯、姜推事諭仍還押、聽候宣判、

蘇州醫園歇夥服毒不救

蘇州訊、閶門外白姆橋潘所宜醫園夥友安徽人方清華、二十八歲、中秋節因與經理口角被歇、近因感受經濟壓迫、且不滿婚姻、竟購煙半元、高粱一瓶、於前（二十五）夜至三新旅社四十九號化名高全福自殺、夜半十一時許、爲其弟榮華至三新、發見服毒、即送博濟醫院、適醫生出外應診、乃改送蘇民醫院、延擱已二小時、施救之後、再送更生醫院、又經一小時半、忽然蘇醒、否認服毒、遂仍由榮華陪返三新、詎至昨（二十六）晨天明、忽毒性大發、神色慘變、急再送至博濟醫院、業已不及救治、旋卽身死、

少婦吞煙一盒

東台人徐寶庭、住虹口將閘□海州路大康工房卅一號、其妻□氏、廿五歲、昨日下午二時許、夫妻□家事發生口角、旋氏□負氣輕生、將吞鴉片煙一盒、嗣經□覺、送醫院救治、中毒頗重、性命可慮、

金墅鎭捉賭刦犯毀警所

蘇州訊、金墅鎭萬福園茶館中、時有聚賭情事、前（二十五）夜八時、該鎭公安分所巡長張耕山、率警兩名、前往捕捉、當時賭徒十餘人、均被逃去、僅獲牌兩副、乃連設賭之萬福園主人劉永春之妻帶所、甫至中途、突爲劉永春率領無賴五十八人、各將木棍、將妻刦回、並再擁至分所將分所搗毀、並將巡長及警士均受傷、二十六晨六時、報告滸墅關公安第四分局後、由巡官文章赴金墅調查肇事眞相緝拿兇首云、

老人自縊竹笆上

南□南碼頭揚昌木行竹笆上、昨晨發現一年約六七十歲之老者、在彼自縊而死、當由該管警所論飭地保顧學濂報由方法院請□相驗、下午奉委孔檢察官等涖場、驗得該尸年在花甲、體裂斑白、身穿破舊衣服、頭戴絨線帽、係用蔴繩自縊、詳係窮迫以□、此下飭、委係自縊斃命、填格拍照、飭令由堂棺殮、

修戲樓讚嫉妒全部推翻

江陰訊、大□夏□鄉十一保□□□用係保代理鄉長、緣本鄉白□廟向有戲樓一座、保圖公產、祇因年久失修、將將全部傾圮、七日下旬邀全鄉十六保保長召集會議、決定重行修葺、以計劃經□、於八月初公開投標、被□□成、□標、定八月十二日開工、所有一切材料、悉依照□購進、現□□□在上梁、不料未得□之黃文賢陳鍋□懷恨在心、串唆不良農民、□□反□、昨日（二十二）□□□率衆□□□糾衆數十人、□□□□□□手、一□人□□□□四野、工人□□逃避、未□傾圮、□□□□□□□□□、□□□□□□□、□□□□□□□、□□□□、□□□□損害公益、特呈請公安局派警下鄉拘辦、

西塘會獲被拐兩女

嘉善訊、吳江盛澤鎮女子李三囡、二十九歲、嘉興新篁女子陳小妹、三十五歲、近被拐匪嘉興人王阿掌王森國、誘拐藏匿在嘉善西塘鎮戚家莊地方婦人沈六姐家中、正待善價而沽、事機不密、被西塘公安分局查悉、星夜前往、一併拿獲、訊供二女均係被騙、二匪則支吾抵賴、備文一併申送嘉善地方法院訊究、

新製精美五號

銅模出讓

茲有新製精美五號銅模一套、計有七千三百個、每號字數點計日本九文、字計每個大洋、不分字、均全費大洋九文、運費每事殿試不收、運上海碼頭交貨、本神戶市原中町六日本六丁三番地二番、振寄青月六路

券

憑券可郵票五分即贈海上著名紅歌星白虹小姐十寸放大像一幀、美術銅網照相片一幀、雙色精印特殊鏡框（每人限購一幀）

上海新聞路一四八號歌星畫報社

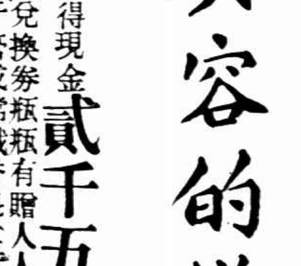

白雪掌握美容的權威

質細香清　色白如玉　敷之手神秀逸　宜喜宜嗔　有瀟灑出塵之風致

連續購用白雪有得現金貳千五百元之希望

每瓶瓶蓋中儲藏兌換券瓶瓶有贈人人可得決無落空至少限度亦能得嫦娥牙膏或嫦娥香皂（每瓶附詳章）

上海永和實業公司出品

發行所　上海老北門　門市部　江西路五馬路口

各地有售

三度私奔（一）毆斃髮妻
閘北大洋橋命案　兇手在逃

昨晨四時餘、閘北大洋橋地梨港無門牌之草舍中、發生一命案、死者爲婦人季許氏、三十二歲、其夫名季令林、又名小和尚、三十二歲、鹽城人、拉黃包車爲生、季尚有一六十歲之老母、亦許氏、及胞弟胞妹各一、妹名小狗子、十四歲、弟名興寶、二十歲、向亦拉車度日、滬戰時右臂爲

炸彈炸去 祗剩一左臂、故以賣菜爲活、季與弟同居於該草舍中、乃母與妹、則另住地梨港之草船上、季娶妻十載、結褵之翌年、曾生一子、三歲時卽夭折、當昨晨四時餘、季家附近鄰居忽供傳季金林毆斃其婦許氏、畏罪逃匿等情、該處崗警嘗赴季家視察、則見許氏頭髮披散、衣不整齊、僵臥地上、撫之已氣絕、察其遍體、呈青紫色、似被鐵器毆傷致死、時季及其弟均

不知去向 僅季母與女小狗子在、當將季母帶入新閘分公安局、一面傳地保報由法院派員驗得季許氏委係生前被、毆傷致斃、塡明屍格、諭候緝凶究辦、至季母被帶局後、據供、死者向來不安於室、曾迭續與人私逃三次、第一次在七年前、與閔小二子逃往無錫、旋經尋回、第二次爲去年四月間、曾跟羅學文逃至南市高昌廟某繩索店內、亦經找回、不料至本年八月中旬、又與潘某逃走、我以死者

不賢如此 囑我子不必尋訪、而我子不允、月餘以來、四處探問、最近始偵悉匿居於楊樹浦高郎橋地方、然不明詳細門牌、故亦無從、前日我赴滬西石灰窰親戚處、當晚留宿戚家、今晨（卽昨晨）我女小狗子來報我、始悉死者已回家、但不知被

何人打死 云云、局員據供、又派員詢據季家鄰居徐正懷·湯徐氏·吳梅氏·湯李氏·朱鄭氏等稱、昨晨二時許、聞得季家夫婦毆打之聲、彼等曾……被欺入內毆斃、奈其家要求開、故祇得留之等語、該局現飭緝季再核、

男屍身懷中學證書

昨日下午四時許、閘北[illegible]……

奉賢西鄉一夜刦三家

奉賢訊、莊行長堤鄉潘藝甫方、鄉民陳春暉家、前夜一時許、突被盜匪十餘人破門入內、搜刦銀洋衣被什物、同時鄰居王友良家亦遭掠刦、而是夜催征吏陳菊生家亦告被盜、損失不少、事後均已報請當局飭緝

統治婦科經病氣塊　保證生育

婦女在四十二歲以內，不論有病無病，保證在一年內生育，十拿十穩，百不失一！

[illegible]……氣塊、血瘤……

吳滙川　寓上海新閘路……上午贈醫……[illegible]

德國霞飛博士最新發明　力弗肝（原名力活肝）　Livex

五百倍鮮肝之力　弗肝結晶體

惡性貧血症之特效藥

最新成功之肝臟結晶体製劑

鮮肝蝕產生赤血球迅使惡性貧血患者体質復元故肝臟製劑風行一時但都應用浸出法功效不無出入惟此力弗肝乃由霞飛博士發明之純粹六角形針狀結晶体所製成此種創作殊未前見功效準確實驗無與倫比真能達到學者學理上所希望之目的爲科學界最新之成功與供獻

主治　惡性貧血症　各種病後及產後之貧血症　萎黃病　各種肝臟疾患　男女老幼咸宜

片劑　每片——12公分新鮮肝之原質
浸膏劑　每食匙——60公分新鮮肝之原質
注射劑　每針2cc——60公分新鮮肝之原質
口胃食生肝 1/2 lb.

血虧無憂

各大藥房均有出售

信誼化學製藥廠監製　上海……路廿號

暗殺天韻樓茶堂包頭案裁定
華阿增無犯罪嫌疑　令交鋪保

本月二十日中午十一時四十五分、南市車站路富潤里十四號門口、發生一暗殺案、被殺者爲永安公司天韻樓茶堂包頭潘鶴順、嗣據潘妻陳氏向市公安局偵緝隊報告、謂其夫未死之前、曾言及殺渠者爲永安茶堂總包甬人華阿增、乃由偵緝員領班高萬生等會同老閘捕房華探目王樹森、在廣西路二十四號將華

拘獲 解由第一特區法院訊押在案、昨晨捕房將華復解至特一院刑一庭、卽據捕房律師王耀堂起稱、本案原定星期六審理、惟遵庭上諭令、如捕房查得華並無犯罪嫌疑、應提前

解案 茲經捕房探員先至上海醫院調查、由一陳醫師接見、據稱被與看護、均未聞死者言及有殺渠者爲華阿增一語、旋探員復調查得華於十九日深夜十二時回蓬路一千號其妾華馬氏家住宿、至翌晨十一時起身、卽接見俞永康等十餘人、

談話 至下午二時赴永安公司與王瀛州等談話、至四時回廣西路二十四號其妻華朱氏處、該俞永康等均經捕房探員一一查詢、所稱均相符合、是以請求對公安局聲請移提一點、裁定毋庸移提云云、繼由王探目投稟調查經過、庭上卽令對於移提問題、開始辯論、經捕房王律師與華之律師薛篤弼余祥琴互辯之下、錢鴻業庭長乃裁定華阿增交三千元鋪保、着自向公安局投案、

[illegible]……救火會得報、驅車馳往救熄、共焚去草棚計二號四號六號三間、二號草棚係婦人丁陳氏所開新興源煙紙店、各間均全部焚燬、徐家匯警察所於火起後、派大批長警到場彈壓、惟起火原因及火首何人、則以各災戶互相推諉、故迄難查明、

奉賢縣府辦理假釋人犯

奉賢訊、本縣政府奉令疏通監獄、業經查明應予假釋人犯、計監犯六十八名、留所執行人犯六名口、由監所協進會、分別出具證明書、呈報高法院、俟奉令核准後、卽按下列方法辦理、㊀本縣籍人犯交鄉鎮保甲長、依照自新戶管理之、㊁、鄰縣人犯、送交各縣政府、㊂、較遠各地之人犯、交公安局遣送出境、又本縣在押之烟毒犯、共達百餘名、中有八十五名、貧苦無家、現秋深天寒、故由縣呈請省廳、撥款購發棉衣袴被云

紹興母女服毒案偵訊
女醫劉悅軒創口斷線重入險境

紹興訊、轟動一時之女母雙服毒案、地方法院檢察處、於本日下午三時、票傳與是案有關之高子清·高傅氏·施阿奎·及服毒未死之女醫士劉悅軒、曾爲巳死之劉舜如一度代蕭百壽爲媒、現押看守所中之奎嫂嫂等、開庭偵查、官訊劉悅軒、究竟蕭百壽有無挽人以金錢來和解、劉謂並無此事、並要求爲其死女申寃、繼訊高子清夫婦、有無代蕭百壽與劉舜如媒合通奸情事、二人亦矢口否認、再訊施阿奎夫婦、則諉因受蕭百壽之托、往爲求婚、事成有之、但稱實在不明他們內中情形、庭上當諭劉悅軒退去、高子清·施阿奎等夫婦四人均交保、候調查事實、再行偵查、又本日據越中醫院院長李大楨語人、劉悅軒因痛愛女之慘死、蕭百壽·高子清等陰險惡毒、故在院除終日哭泣外、卽喃喃詈人、昨日因忿怒過度、致喉管縫處之線斷裂、現雖爲之重行縫合、但已重入危險時期、故現在決不能任其與人會晤、又有本日在法院晤劉者、劉曾語之曰、我厭此世已極、無論如何、必須一死、現在因不欲累及醫院、故苟延殘喘、將來何日出醫院卽何日爲我死日、味其語意、似尙擬作第二度之自殺也、

女工戴金鍊　幾死於鎗下

本地婦人謝張氏、住浦東楊家宅、在附近工廠做工、該氏素好虛榮、尤喜裝飾、昨晨七時、該氏步行至工廠、經過楊家宅後、突有穿短衣之二匪追上、執一手鎗恫嚇、將氏頸項所戴之金鍊一根刦下逸去、臨行且開鎗一响、尚幸未傷人、事後該氏卽投警署報告請緝、

法華東鎮梢　深夜火警

昨晚十時半、滬西華格路法華東鎮梢沿海格路之草棚、忽然起火、經曹家渡

「代師行道」
陸家庵產業起爭　請訊究妨害自由
還有普泰當頭印一方

化緣得千元　起造三間屋

住法租界愛來格路四明醫院大門弄內二十號陸家庵內杭州人吳金生近延律師具狀特二法院刑庭、自訴同住甬人周建堂與周之妻弟葉定義二人、妨害自由、據稱、被告等無故侵入住居滯留不去、時約浪人騷擾、緣祖父吳大坤、生前吃素唸佛、在愛來格路購地建屋、供塑神像、祖父故世、將所有產業移交執管、被告等因同以吃素爲名、前來强行居住不去、使自訴人不得自由、請求依刑法三〇六條第一二兩項訊明治罪云云、法院據狀、於昨日傳集雙方到案、由陳樸生推事開刑二庭審訊、先由自訴人供述如上、被告周建堂供、於十八歲時拜吳大坤卽法名普天爲師、吃素唸佛、法名普泰、在民國七年、我與師普天

化·緣·得·資·千·元 買得愛來格路地皮一方、出價七十元、造平屋三間、自從師父故後、將所有代師行道之印及黃布袋一只、交我管理當家、並置備普泰當頭印一方（供時將印呈案）、並將所有財產交我執管、但所有地契等、於

房·屋·造·好·之·後 卽被人竊去、嗣後訪知被吳金生得洋三百元、押於威海衛路永業里十八號徐姓處、至最近吳又說該地契又轉抵一千元、至此據證人秦榮吉供、四十七歲、寧波人、巳故之普天師、卽原告之祖、爲該廟堂當家、死後由其繼弟周建堂繼任當家、該處地皮、於民國七八年時買來、出價七十元、致

建·造·房·屋·之·資 由普天與周建堂一同募化、待房子造好、地契被人偸去、但每年錢糧由周建堂完納云云、又據證人普柏供、六十歲、蘇州人、住小北門、稱周建堂爲太公、當修造該廟堂時、曾出洋五十元、對於自訴人並不認識云云、庭上核供、以案情須再調查、遂諭改期十月四日再訊、

德國白濁專藥　梅濁芭星

[illegible]

一場火猛烈
堆料處有稻草與賽璐珞原料　不易撲救
延燒鄰居樓屋四幢

協·昌·玻·璃·廠 閘北胡家木橋一六三弄戴福里二號協昌玻璃廠以鉛皮搭蓋之堆料處、於昨午十二時餘、突然起火、該處所堆者除以稻草裹藏之大宗玻璃外、尚有賽璐珞等原料、故一時蔓延、不可收拾、閘北各段救火車聞訊、立往施救、奈火勢猛烈、一時難於撲熄、以致

延燒里內鄰居 各住戶乃搬箱運籠、紛紛逃避、秩序頗爲紊亂、旋至二時餘、火始告熄、計該堆料處全燬外、並延燒六、七、八、九號等樓屋四幢、該廠爲粵人所創設、廠長鄧仲澤、爲

該廠股東之一 當時該廠帳房鄧森莊被警帶入臨平路警所、據供、該廠向太平保險公司保有火險三萬元、其中兩萬元已於本月二十日滿期尚未繼續投保、故實際祇一萬元、起火原因大致爲亂抛香煙頭所致云云、

閩財政界三大案澈究
鄭晉卿·翁慶生·鄭貞藩
三人先後被捕羈押未釋　海味稅局長含無舞弊嫌

[illegible]

鄭晉卿案 鄭之筭紙案、蹤牽纏數年、迄前一星期始判決無罪、但其去年仍在財廳任第二科科長、今年七月財廳內部、略有改組、鄭始調任視察員、本月十八日晨、省府陳主席、忽派陳副官赴廳傳鄭、鄭於十一時偕陳副官謁主席、陳主席略詢數語、卽派陳副官率憲兵四名、將鄭押赴保安處軍法科訊辦、並由軍法科派員會警、赴鄭之南營住宅搜查、從鐵櫃內取去契約一紙、聞係鄭前與劉學基辦海味稅者、二十日經一度嚴訊、同時二十一日省府又令財廳調查該廳李承翼何公敢兩廳長任內之科秘員名、聞與此案有關、相傳鄭被人告訐十七款、因在審訊中、內容未詳、鄭在軍法科尙優待、未押入軍人監獄、但家屬不得接見、亦不得傳遞物品、鄭之家屬、以爲鄭所犯者、或係筭紙稅舊案重提、已將此案歷次判決詞、呈陳省府核辦、惟鄭案情勢嚴重、恐不如是簡單也、

翁慶生案 翁慶生爲前任閩侯稅務局局長、於十九日經省府派軍警到其吉祥路住宅中拘捕、卽送保安處軍法科、初與鄭晉卿各係專室覊禁、二十一日發交軍人監獄監禁、聞翁所以被扣者、爲侵吞城防捐案、籌築近郊碉樓之臨時徵捐、照房舖租金、徵收一個月、此捐由城防委員會委托稅務局代徵、近由翁氏任內被裁之徵收員十餘人聯名向省政府舉發、並附呈翁氏當時所發之私製收條十餘紙、約二千餘元之譜、其中以倉前山與宅及台江訊南星旅社兩紙數目最鉅云、

鄭貞藩案 鄭貞藩案與鄭晉卿翁慶生不同、蓋晉卿慶生均被訐舞弊而入獄、貞藩則以訐人舞弊而被拘者、先是鄭貞藩與陶永康合辦海味稅、陶爲正局長、鄭副之、近該局改組、陶仍爲正局長、鄭則落職、數日前、鄭正由三山中學授課畢回家、甫出校前、卽爲省公安局偵緝隊長董覲蘭引赴局中、立受拘押、查係鄭氏曾具呈省府、謂海味局按月開支、列有應酬費一項、額一千元、難免不實不盡之處、請予查究、省府遂令局拘鄭陶兩造訊究、鄭被拘時、陶永康亦被傳至局、訊後、陶因爲現任徵收官吏、卽行離局、鄭則被扣、玆聞此案已由省府令財廳查復、謂陶無舞弊之嫌、以是鄭尙被拘未釋、結果如何、尙難預測而知也、

福特汽車近訊

[illegible]……Phoenix……Tucson……Frank J. Moran……Walter Riebetti……[illegible]

朝鮮訪問機　昨晨飛青

朝鮮之報館遣派名飛行家愼鏞項及機師坂田源吾、駕駛飛機來華訪問、廿五日抵滬後、愼等已於昨晨七時零五分、由龍華機場駕原機出發、飛往青島、經大連遄返朝鮮、日韓僑民多人、特往機場歡送云、（中央社）◎青島廿六日電通電、今晨七時十五分出發上海之中滿鮮聯絡飛行之愼機、本日午后一時廿五分安抵青島飛行場、

國貨毛絨線

毛質柔軟　顏色鮮艷　人人贊美　風行全國

雙手牌

雙洋牌　註冊商標

裕民國貨毛線公司出品
上海法租界興聖街

麗華公司　秋季大減價

（雜貨部）
衛生絨運動衫　每件一元二角
提花西裝外套　每件九角半
老牌八磅保暖壺　每只三元二角半
晏特斯平邊呢帽　每頂五元二角五分

襪部　二百九十二針牙口羅絲襪　每雙一元　百念支蘇紗長統襪　每四雙售洋九角

絨線部　維也納地毯絨　錦編機編　鐵標準編　削價之外　加五放尺

罐頭餅干　今天　五磅佛牌淨素餅干　五磅金駝香草餅干　五磅金鎭福壽餅干　每聽售九角半

二樓綢緞　勝利綢　花毛葛　化華絨等　每尺二角

特設貨賤賣場　一角零二

玩具部　十二寸活動洋囡囡　每只四角　花國滑稽飛機　每只一元二角　▲西式燙花　每只六角八分

經濟衣料市場　一角犧牲貨品　歡迎參觀　摩登羊毛女裝　每件二元　正羊毛女背心　每件一元　（四樓特闢）

阿國機關槍隊爲近由國外運入之新式軍械、

海州告急

六塘決口水橫注與海潮頂托 柴米河高漲新堤滲水 海州將陸沉

◎徐州二十六日電、海潮訊、六塘河新舊堤先後潰決、柴米河高漲、又值大海潮汛、新堤各段均滲水、東海縣長何振綱已電省告急、稱新堤如潰決、東海勢將陸沉、沭陽縣長鄧溯海、亦電導淮處稱、六塘柴米各河、水已平流、請速設法減上游水量、以便堵口、現沭陽災區日擴、民生艱困已極、

東海縣長電省告急

徐州廿六日中央社電、東海縣長何振綱、頃電省府及導淮處告急、略謂柴米河流境險工、經職率民夫漏夜搶修完竣、已交鄧縣長接管負責、職刻正督率民夫搶修本境險工、惟柴米河新堤異常鬆動、到處滲水裂縫、千瘡百孔、顧此失彼、自六塘北岸新舊堤潰決後、六塘水量分向柴米河奔放、故柴米河流量驟然加重、更難支持、刻下水仍漲不已、三五日後大海潮汛又至、前途萬分危險、

海潮奔入迫水倒流

徐州廿六日電、海州訊、每屆廢歷八九月之間、爲東海大潮汛期、銀濤巨浪、升岸數里、狂瀾均由灌河口臨洪口奔入、迫水倒流、每將海屬各河壓迫激漲、故六塘柴米鹽河黃水宣洩、將必發生困難、泛溢出險、恐在意料、

海屬各縣形勢嚴重

徐州廿六日電、六塘河錢圩決口後、水溜洶湧、勢有建瓴、沭陽已半被淹沒、海屬各縣緊急異常、現沭陽因無力且不暇搶堵、日來忙於救災、東海官民則退守柴米河兩岸大堤、灌雲官民則退守鹽河薔薇各河堤防、人心惶惶、東海有陸沉之危、官民不分晝夜、拚命搶修、其嚴重狀況、如月初之沭陽縣[illegible]、

東灌漣沭趕護南堤

清江浦二十六日電、六塘北堤相繼告潰後、新築新堤亦遭漫決、沿河各縣勢頗岌岌、東灌漣沭四縣民夫二萬餘人、現在南六塘與北六塘之間下夾灘一帶、趕護北六塘南堤、免危漣灌等縣、

六塘水勢仍復增漲

徐州廿六日電、六塘河罷綣決口、水仍暴漲、導淮工程師袁承允、電導淮處略稱、流境六塘堤決、河水稍落、但兩晝夜後、仍復增漲、現河灘水勢相平、所決老堤、極宜堵合、一則東水歸槽、一則保養遙堤、

灌縣叮嚀河又潰決

清江浦廿六日電、六塘水仍在增漲中、水勢由宿境總河口東奔、直瀉北六塘、致柴米萬公等河均告潰漫、北六塘錢圩決口最大、現在柴米河南北六塘堤北數十里田畝牲畜均遭淹沒、情狀至慘、災區損失在百萬以上、灌雲境內之叮嚀河、廿五日晚又潰、南境災勢益重、水再增漲、全堤有崩潰之虞、

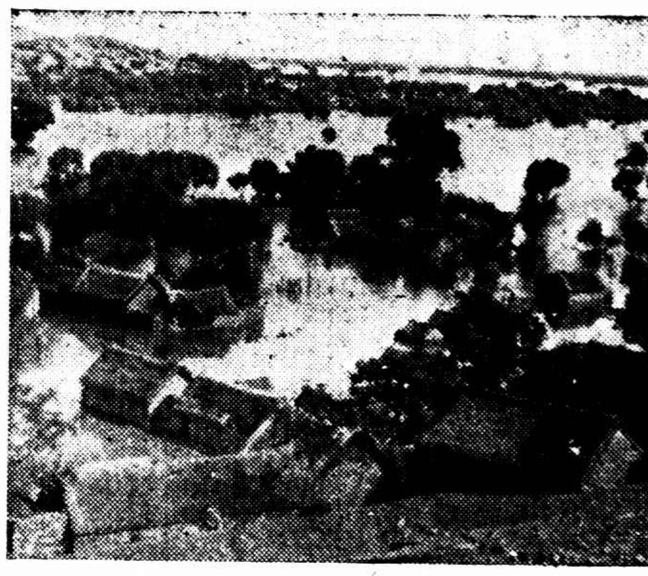
銅山縣東北百二十里之張谷山一帶、爲大水所淹、無數村落均沒水中、（國際社攝）

陝晉聯合剿匪

閻錫山擬具土地公有辦法 由趙帶呈中央詳細磋商

趙丕廉談

◎南京二十六日中央社電、趙丕廉二十六日下午三時謁汪院長後、向中央社記者談稱、陝甘剿匪軍事、近因各路實行圍剿、較爲緊張、閻錫山以赤匪竄陝甘、若不協力殲滅、不但山西不保、即西北華北大局亦不免動搖、現晉省已由孫楚率三師渡河、聯絡陝甘軍隊進擊、至陝匪最近確有聯合川西逃部竄犯之勢、其動向是否將東犯寧綏而入內蒙、抑竄其他方面、目前尚未能預斷、但爲國家一大問題、不可忽視、閻更爲重視注意、以爲根本防共剿共、已迫不及待、而釜底抽薪辦法、宜先去赤匪蔓延目標、實行土地公有制度、閻已擬具土地村公有辦法大綱、由閻及徐永昌聯名交本人帶呈中央國府、唯事關變更經濟制度、事體重大、須俟中央核准、然後由晉先行試辦、此事須待與中央各當局詳細磋商、

平民大校址糾紛 日人限期償欠租

◎北平二十六日電、民大校址房主醇王府代理日人持原、二十五日晚在該校出通告、限十日內償清欠租、否則勒令遷出或封閉、

日本利根川氾濫

堤防潰決三百五十處

羣馬・千葉・等縣損害均大

鐵橋漂失死亡失踪近八十

◎前橋二十六日電通社電、上野地方、因連日大雨、水勢增漲、碓冰川・烏川・（利根川之支流）並利根川本流、於今日拂曉、急然大漲、水淹群馬縣之沿岸一帶、各村於上午一時鳴鐘告警、努力警戒避難、惟居民無暇避難、濁流已侵入兩岸、各地橋樑民房多被破壞漂失、防堤亦告潰決、致死傷多名、上游之氾濫漸趨下游、致群馬・栃木・埼玉茨城・千葉各縣之損害亦均甚大、

◎東京二十六日電通社電、今日下午一時半止、水災損失最大之群馬災害狀況、計房屋漂失一百六十以上、其中關係縣廳者五十一、又破壞之房屋亦甚夥、堤防之潰決者有三百五十處、縣道被毀八百處、死亡四十七名、失蹤三十名、並有多數負傷、

水勢繼續上漲

◎千葉二十六日電通社電、今日上午十時止、千葉縣保安課所接報告、因大雨氾濫之利根川及江戶川水漲不已、松戶・木下・佐原各地方、水漲一丈至二丈五尺、致堤防瀕於危險、青年團已出發警戒、

鋼骨・橋漂失

◎前橋二十六日電通社電、群馬縣之此次水災爲明治四十三年以來之大水災、故利根川方面損失最鉅、聯絡前橋市與群馬郡之岩神町二百七十間長鋼骨水泥大鐵橋、已於今日上午六時十五分漂失、

援災兵十溺斃

◎前橋二十六日電通社電、高崎步兵第十五聯隊兵十八名、於石原從事救援罹災人民時、今日上午五時溺於烏川之濁流、祗救起一名、餘均失蹤、

東北鐵路不通

◎東京二十六日電通社電、據今日上午八時半鐵道省接電、東北本線之栗橋與古河間、因利根川水漲、於今日上午一時半不通、信越線之北高崎群馬八幡間、於上午一時半、亦因有其他三處被水所淹、現亦不通、又上碓川鐵橋發生故障與漂失路木、松井田與橫川間亦告不通、常越線亦因溢川敷島間越後湯澤越後中里間、鐵橋被水淹、現皆不通、

埼玉大半被淹

◎東京二十六日電通社電、據內務省於今日正午所接埼玉縣知事之報告、栗橋町之利根川、今日上午十一時之水量爲七・六八米、離堤防僅餘〇・八三米、危險非常、消防隊與在鄉軍人已全體出動努力防堵、又由群馬縣流入之渡瀨川、因亦增漲、危險更甚、若堤防潰決時、埼玉縣之大半、將全被水淹、

山隧道崩潰

◎輕井澤二十六日電通社電、信越線輕井澤、熊平間碓冰山麓第二第三隧道、今日下午一時十沙崩潰、又磯部、松井田間因碓冰川之氾濫、鐵橋被毀、瀕於危險、下午一時半橫川車站之上行車、現停留該站、松井田・橫川間路基沉陷、被害範圍較廣、目下尚無恢復希望、

利根水勢漸退

◎東京二十六日電通社電、東北本線栗橋、古河間之利根川鐵橋、一時幾瀕危險、幸水勢漸退、今日下午五時已能試行試車、若平穩無事、上行車於下午六時半、下行車於下午六時五十五分、均可通過該處、又內務省土木局之廣瀨局長以下武井河川課長等、因視察利根川之氾濫狀況、今日正午乘汽車趕往視察、

蓉渝長途電話架竣

◎重慶二十六日電、蓉渝長途電話、架設完竣、試話結果甚佳、短期內即可正式通話、巴貴線亦在積極裝設、不久可完成、

粵擬設水利銀行

◎香港廿六日電、政治研究會廿五日例會、陳濟棠主席、議決請政府撥款成立水利銀行、發行公債、以供各機關借款經營水利、

大條長〇六二五

◎倫敦二十六日路透社電、今日此間大條銀價、近遠期均爲二十九便士二五、較昨長〇六二五、

又電、今日午後二時、倫敦對紐約匯價如下、英金一鎊合美金四元九角一分〇六二五、美金一元合英金四十八便士七十四、

片大瓶二元小瓶一元　露每瓶一元五角

痰敵

化痰止咳　平喘治癆

分片興露兩種

上海四馬路　中西大藥房發行

意國坦克車隊

運河支流 沂水北堤潰決

駱馬湖泛濫被淹數十村莊 窰灣運堤決口水猛灌圩內

大榆樹口門擴大

◎徐州二十六日電、運河支流沂水、受黃流倒灌、水位陡漲、形勢危急、經宿遷官民百般搶護無效、日昨北堤潰決數丈、水勢傾注駱馬湖、盈溢泛濫、被淹數十村莊、又窰灣南圩門外運堤透水、決口兩丈、水向圩內猛灌、幸爲二道堤防所阻、惟水勢源源下注、已與堤平、頗有崩潰之勢、

◎徐州二十六日電、運河大榆樹決口處水勢下瀉、口門擴大、達七十丈、省廳迭據許世英成靜生請速堵塞、乃令工程師俞漱芳前往勘測、隴海路局亦以決口不堵、東段路基被水淹沒、亦請速堵、並助石千方、送抵運河站備用、

◎徐州廿六日中央社電、邵專員漢元偕俞漱芳由邳縣勘災歸來、邳民紛請速堵大榆樹運河決口、邵二十六日電省請示、邵談、該處口外如早堵塞、當可使積水洄出、不誤種麥、則千頃民田尚可耕用、

鄆城大風雨 李升屯殘埝坍塌

◎濟南二十六日電、鄆城二十四日夜大風雨、李升屯殘埝口坍塌、溜北趨、許莊後堤根塌十餘丈、格堤各埽潰蟄、堤頂坍三四尺不等、正搶險中、

海屬各縣糧價飛漲

◎徐州二十六日電、海屬各縣、因洪流壓境、半成災象、各地糧價遂來飛漲、每斗均漲至一角左右、與徐屬狀況類同、

內蒙各札薩克 電請保障世襲舊制

◎南京二十六日電、自蒙政會罷免西公旗石王之議發動、內蒙各盟旗札薩克咸以世襲制度將失保障、特於日昨聯電中央、請重申明令、保障舊制、

西公旗糾紛 鄂奇光商洽無結果

◎南京二十六日電、趙不康二十六日晨由平抵京、據談、西公旗糾紛現正調處、雲王石王未走極端、

◎北平二十六日電、蒙政會二十六日電平稱、鄂奇光在百靈廟與雲德兩王暗商西公旗糾紛、因雙方意見不接近、尚無結果、鄂定二十六日離廟赴綏來平、一週後返京報告、行前並電蒙古各盟旗慰問、

◎北平二十六日電、包悅卿談、蒙政會對西公旗糾紛、甚盼中央速派大員入蒙調解、俾得早日平息、蒙政會定十月九日開三次大會、屆時對此事亦將提出討論、

◎南京廿六日中央社電、趙不康談、關於西公旗糾紛、蒙政會罷免石王、固不免越權、石王於蒙政會、亦不無過分處、所望以國家爲重、務使小事化無、現正由鄂奇光往返接洽、不久當可獲一妥平解決辦法、

陳果夫電勞韓

◎濟南二十六日電、陳果夫電韓復榘、蘇北災重、請速堵口、並示進行情形、韓令堵口會覆、

英倫發現中國球星 何愛英威名震三島

戰無不克攻無不取迭獲錦標魁首
短小精悍愈殺愈勇技藝十分嫺熟
期諸來日怕不成絕世奇材

吾國體育不振、由來久矣、網球一道、較之歐美先進、實屬望塵莫及、不圖留英一華僑之女、以其嫻熟技、於倫敦初級網球賽中、[illegible]、天才卓越、大博英倫士女[illegible]、女士姓何、名愛英（傳譯如是、尚待證實）、原名Gem Hoahing、[illegible]十九、身高五呎十吋、據英報所傳、女士先後敗英國之羅女士（Miss Rowe）[illegible]皇后網球女子單打錦標、復連獲密得塞克斯初級女子單打[illegible]合雙打錦標、震三島、[illegible]世奇材、女士抽殺猛烈、且[illegible]球巧[illegible]、以[illegible]身材短小[illegible]、精神奮發、愈戰愈勇、密得塞克斯女子單打決賽時、加狄納女士（Miss Cardina[illegible]）力戰、終以六比四、六比一之比數、[illegible]女士之手、其[illegible]藝之精、可[illegible]一斑、他日長成、必爲世界網球界之明星、而爲吾國爭光、可預卜也、茲列其戰績於後、皇后網球會女生單打決賽、何愛英女士勝羅女士、六比二、六比三、密得塞克斯初級女子單打決賽、何愛英女士勝加狄納女士、六比四、六比一、女子雙打、何愛英女士與加狄納女士勝克拉可嫩女士哈[illegible]女士、六比一、六比一、混合雙打、何愛英女士與日克特勝加狄納女士與愛[illegible]特、六比四、六比二、

阿比西尼亞皇帝之上馬

英法又運大批黃金赴美

價值六百七十二萬五千美元

◎紐約二十五日路透社電、聞昨日各國裝運來紐約黃金共值六七二五〇〇〇元、其中來自英國者值五五九五〇〇〇元、來自法國者值一一三〇〇〇〇元、

今晨國外商電

紐約市場二十六日電訊

	前日	二十六日	十一時	十二時	一時廿分	一時四十分
十月期美棉	一〇・五一	一〇・九二	一一・〇八	一一・五一	一〇・七一	一〇・七〇
十月期紗棉	一一・十二	[illegible]	[illegible]	[illegible]	[illegible]	[illegible]
三月期銀	六八・二二	六八・二五	[illegible]	[illegible]	[illegible]	[illegible]
十二月期[illegible]	一一・九二	一二・〇〇	一二・〇二	一二・〇二	一二・〇二	一二・〇二
十二月期麥	九八・五	[illegible]	九八・	九八・二九	九七・七五	九七・八五
九月期麥	九八・五	[illegible]	九八・七五	九八・二五	九七・八五	九八・
對英匯價	四元九角二分	四元九角二分二五	四元九角二分二五	四元九角二分	四元九角一分八七五	四元九角一分八七五

倫敦市場二十六日電訊

	前日收	上午十時	十一時	十二時	下午一時	二時
對美匯價	四元九角二分	[illegible]	[illegible]	[illegible]	[illegible]	四元九角二分〇六二五
倫敦法匯價	七四・七一	[illegible]	[illegible]	[illegible]	[illegible]	七四・四六五
大條銀市近期	七〇磅一先一便	[illegible]	七〇磅一先九三便半	[illegible]	[illegible]	[illegible]
大條銀遠期	廿九便一〇七	[illegible]	[illegible]	[illegible]	廿九便二五	[illegible]
十月期倫敦麥	廿九便一〇七	[illegible]	[illegible]	[illegible]	廿九便二五	[illegible]
十月期倫敦棉	六先七便二五	[illegible]	六先七便八七	[illegible]	[illegible]	[illegible]
十月期橡皮價	五・八六	[illegible]	[illegible]	五・八九	[illegible]	[illegible]
九月期橡皮價	五・八七九	[illegible]	五・九二一	[illegible]	[illegible]	[illegible]

王文正球膽包天
邱飛海一敗再敗

== 三三兩盤老邱頗能展出固有手脚　四五兩盤不知如何竟無還手之力 ==

卡德雙打雖妙可惜未得終場

南洋盃高級單打決賽權、落在小五與老邱之手、一個是先聲奪人、一個是後來居上、雖然王氏新近曾以嶄新姿態、同摔邱林、而迷哥多不置爲信史、或曰、此偶然之事耳、要分靑紅包白、但看今日之場中、究竟是誰家之天下、果然、捷報飛來、小王以再勝邱飛海聞矣、滄海桑田、人事本多變幻、所謂「一朝英銳一朝衰」、此其時乎、

四十老娘 竟占弄璋喜

此賽之外、尙有周家麒對陳其浩、（曾王之賽未舉行）許德民對劉階、卡爾生陳志强對德爭錢耀彬之雙打、密鑼緊鼓、興奮得五百迷哥、開顏常笑、老邱在一二三盤中、頗能振作、以二對一後來居上之局面、爲觀衆所贊許、詎四五兩盤、頹然大敗、竟吃一雙鴨蛋、有謂老邱遭際墻悲、心緒不寧、實致敗之一大原因、此言誠是也、家麒仁兄、以四十老娘、擔作「弄璋」之喜、恭然受獎時、手持銀盃、目視劍鳴、作滿面春風之微笑、其意若曰、子謂我老、我之寶刀、固猶未老也、陳其浩君之技藝、確較往日生色多多、其所以終爲老周所窘者、力不勝耳、豈戰之罪、力鬪四盤、陳氏以一三兩盤表演爲最佳、長攻短攻、盡是神來之筆、老周其妙、在非常之鎭靜、「饒你江邊風雨惡、穩坐堅牢小船頭、」有此鎭靜不亂之態度、安得不勝耶、

周家麒（六比二　七比九　三比六　六比[illegible]）陳其浩

一蹶不振 老邱又敗績

邱王之戰登場、觀衆精神亦隨之振刷、開球之後、互相出全力以相撲、文正上網之膽、壯於老邱、四對四告成、軒輊難辨、王氏擁臂而起、超拔健疾之球、頻頻出現、老邱往來奔走、窮於應付、遂連失二局、首盤告終、小王先捷、次盤開始、老邱俯首沉吟者有頃、似尋覓對手方之缺點者、一經接觸、老邱之球沉着有力、兩角斜送、拚命狂抽、王文正雖有手脚、至此乃有不易應付之苦、且還手太重、球不敵「拍」、往往逃出界外、轉瞬間、遂連以四對六三對六失去兩盤、看台上仁兄、靡不岌岌焉爲小王危矣、庸知風雲幻影、頃刻萬變、第四盤老邱出師未捷、直負四局、自殺之風大熾、兀的不氣煞人也麼哥、從此心灰意懶、提不起作戰精力、鼓不起觀衆興趣、無聲無臭、冷冷淸淸、如此這般、兩個六對○、一個三比二、南陽關讓王文正闖過、迷兄皆曰、可惜、可惜、

王文正（[illegible]）邱飛海

時間不許 好戲未終場

壓軸戲、爲上海會敦聘之西人表演雙打賽、由錢耀彬與特爭搭配、陳志强與卡遜搭配、卡特爲滬上名手、而錢陳亦華人中之少年新進、昨與卡特搭檔、居然天衣無縫、上網退守、精彩萬分、第一盤特爭錢耀彬占勝、第二盤則爲卡陳得手、惟時間已晚、未能賽畢、成績如下、

卡爾生 陳志强（三—六）（六—一）錢耀彬 特爭

許德民（十三—十一）（四—六）劉階（未完）

今日會操
二時在市一場

太極操滬南區

[illegible]

國術賑災
在中央大會堂

節目異常精彩

[illegible]

市一小球
本週秩序

九月二十九日（星期日）

[illegible]

北方球事

[illegible]

埠際游泳選手 歸輪抵滬

[illegible]

三十六年來 台杯網球臨場問鼎人

（西海儒生）

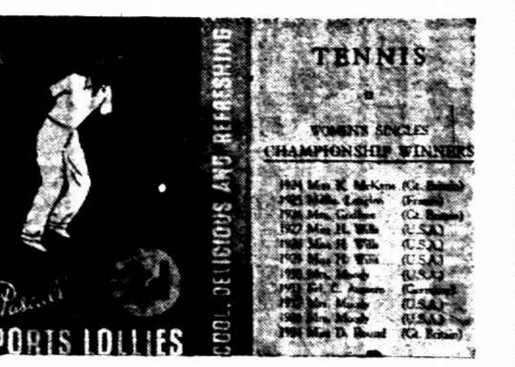

遊藝棒球之盒面廣告

西方各國事物、莫不詳徵統計、小而至於一技之爭、亦有關乎國家榮譽之得失、預其會者、不惜出全力以赴之、十九世紀最後一年美巨室斗徵氏Dwight Filley Davis創捐之斗徵盃Davis Challenge Cup國際網球賽、迄月廸得、前後三十六年所獲首獎之多、嘗以美國人居第一位、卽其例之一也、玆將三十六年來之斗徵盃（一作台維斯盃）決勝成績、列表如下、

一九〇〇年	美勝
一九〇一年	輟賽
一九〇二年	美勝
一九〇三年	英勝
一九〇四年	英勝
一九〇五年	英勝
一九〇六年	英勝
一九〇七年	澳洲勝
一九〇八年	澳洲勝
一九〇九年	澳洲勝
一九一〇年	輟賽
一九一一年	澳洲勝
一九一二年	英勝
一九一三年	美勝
一九一四年	澳洲勝
一九一五年	輟賽
一九一六年	輟賽
一九一七年	輟賽
一九一八年	輟賽
一九一九年	澳洲勝
一九二〇年	美勝
一九二一年	美勝
一九二二年	美勝
一九二三年	美勝
一九二四年	美勝
一九二五年	美勝
一九二六年	美勝
一九二七年	法勝
一九二八年	法勝
一九二九年	法勝
一九三〇年	法勝
一九三一年	法勝
一九三二年	法勝
一九三三年	英勝
一九三四年	英勝
一九三五年	英勝

綜觀三十六年勝算之更遞、計除輟賽六回外、經過預會各國單雙單之次第對抗、而定最後之勝負者、適滿三十回之整數、其間歐美兩洲預會之國雖甚多、而於三十度往還馳擊之行、獲膺首獎之榮者、終不過爲美英法與澳洲之四種國籍、其次則爲日本國與比國之球藝、二者均曾以百戰餘生、親共獲首獎之一國、實行最後一度之角逐、足以雖敗猶榮之一語、退而自慰焉、其外諸國、則碌碌不足數矣、其作精刻之比較者則曰、三十六年來斗徵盃鼎祚之移、英美幾不相上下、法澳亦互有短長、比較言之、美國人作最後一度之角逐者二十四回、十回勝而十四回敗、英國人作最後一度之角逐者十四回、八回勝而六回敗、法國人與澳洲人、則各有六回之占勝、澳洲人則六勝而五敗、法則六勝而三敗云、

君亦可得美睡矣

圖中女人○酣眠熟睡○有如嬰兒○不眠者見之○當生艷羨○然而何用艷羨○若用紐祿豐○君之眠睡○酣適衛生○亦復如是○只須臨睡吞服紐祿豐一二片○不數分鐘○君卽酣睡爽適○暢入睡鄉矣○

紐祿豐絕不麻醉○其致眠作用純出於自然○且不僅治理不眠○卽對於頭痛・牙痛・耳痛・經痛・或割傷・灼傷・燙傷・創傷・種種因傷之痛○以及各種神經肌肉疼痛○靡不一樣速效○一樣衛生○

各藥房皆有出售每瓶大洋二角或向上海江西路四五一號章康士醫生藥局購備一次購五瓶者大洋一元郵力不取不滿五瓶者每瓶二角郵力另加

別來無恙否？
李球王下午抵滬
小協杜維藩設筵接風　◇◇埠際網球賽卽行展幕

港滬埠際網球本屆在滬舉行、香港男女選手李惠堂一行八人、於月之廿五日乘克利夫蘭總統號輪首途來滬、準於今日下午三時在浦東白蓮涇碼頭登陸、小球協會杜會長聞訊、除派唐仲光、徐遂二氏、屆時前往碼頭歡迎外、並將設宴爲李氏洗塵、

全運小球預選
八强隊雄心勃勃
▼…競爭循環賽權利

[illegible]序如下、

[illegible]

上海市棒球總練習
下午四時在申園球場

如再誤卯不到卽取消資格

上海市參加全運棒球代表隊、定今日下午四時、在申園作總練習、務希各選手于賽前半小時、到申園取齊、聽得人家說、今日如再誤卯不到、卽取消其代表資格云、

港游泳隊明日啓程

滬港兩雄火併一場
一日晚對華聯二日晚對西聯值得一看　美人魚兩姊妹成績猛進捲土重獻技能

足球表演正在分頭接洽中

[illegible]

撕擄不及 展期兩天

[illegible]

滬港一戰 會商決定

[illegible]

各擁精銳 勝負難料

[illegible]

公共汽車 增六十輛

[illegible]

本季西聯足球

甲組十勁旅
東華優游均在內！

歷史果眞殘酷麼？

西聯足球隊二十五日開會、決定本季各組球隊參加聯賽、嗚呼、上季與西聯造成不歡之東華本季又與優游加入矣、歷史果然是殘酷的、徵聞西聯會將以本季賣票收入所得、抽出一成、奉送各隊、是否合法、會當與諸體育家討論之、

甲組　㈠法商　㈡英尼斯　㈢猶太　㈣葡萄牙　㈤西商　㈥西捕　㈦臘克斯　㈧蘇克爾　㈨優游　㈩東華

乙組　㈠英海軍　㈡英尼斯　㈢西商　㈣西捕　㈤臘克斯　㈥聖芳濟　㈦聖約翰　㈧優游　㈨東華　㈩靑年

丙組　㈠愛理　㈡法商　㈢震旦　㈣B.M.I.C.C.　㈤靑華　㈥幼級　㈦衞生　㈧俄軍　㈨華捕　㈩蘇克爾

組丁　㈠亞卡丁　㈡星光　㈢猶太　㈣公聯　㈤薩伐亞　㈥西捕　㈦阿特降　㈧特別隊　㈨聖芳濟　㈩同文

戊組　名單從略、

乒乓預選
今晚輪賽

[illegible]

中靑手球
續辦公開比賽　卽日開始報名

[illegible]

白虹隊組織
徐州分隊
擁有關竹等健將

[illegible]

群華小球
今日秩序

[illegible]

明日秩序

[illegible]

中華足球會

三十五枝勁旅參戰
新會員十六自備球場達十二隊

足球運動進展速於此可見

中華足球會、報名於前日截止、正式報到老會員十九隊、新會員十六隊、不日將由委員會審查、分組核准新會員等事、玆將各隊隊名列左、

（老會員）鐵路・浙光・太平・江南・滬靑・上紡甲・乙・群華・東華・優游・眞如・友華・毅勇・公聯・强南・晨光・復旦・南金・土地・（新會員）大中華・外虹・華旗・廣東・光裕・吳淞・友聲・天生・震旦・海關・淸溪・公安・華南・順記・中滙・健民・

按本屆備有球場之新會員參加者、達十二隊之多、殊出人意料、以地價高貴之滬地、竟發現如許球場、難能可貴、足證足球運動之進展、有一日千里之勢也、

～廣東游泳隊～

進一步質問彭指導
誰是誰非尙待彭氏之表示

[illegible]

（甲）關於溫敬令君入選問題

[illegible]

（乙）關於徐亨入選問題

[illegible]

（丙）關於跳水選拔問題

[illegible]

王復旦長持志體育後

田徑實力異常雄厚
洪用棠戴淑國林紹洲等八人　均保本屆上海出席全運選手

體育館明日破土並開運動會

持志學院新建體育館、並定本星期六、上午九時舉行破土典禮、同時舉行秋季運動會、聞該校自王復旦任體育主任以來、田徑一項、日益雄厚、代表本市出席全運者有八九人之多、如洪用棠・戴淑國・林紹洲・張嘉夔・陳嘉佑・李厚達・邱忠澄・馬慶元等皆是也

賑災網球總數收入
四千七百三十九元

已滙國府振災委會

[illegible]

六屆全運冀選手
田徑球類健將多星散！

== 前屆籃球舉國無敵本屆人面桃花　男女排球雖受影響大致尙還不弱 ==

天津二十四日訊、冀省參加全運會代表隊、自選定後、現正分別訓練中、籌委會已決定於十月六日晨離津赴會、各項選手定四日在津集合、五日假工業學院大禮堂舉行全體代表大會、出發事宜籌委趙文藻日昨已返保準備、關於隨隊職員、因經費不敷預算、業由敎廳減至十九人、除男女各項目各聘指導一人外、餘者合組管理團、共同負責、聘函卽分別發出、

各選手兼程猛練下月六日誓師
海怪不得分身啦啦隊群龍無首

[illegible]

第一屆全國民衆體育會將參加第六屆全運會[illegible]（國際社攝）

國聯政院一致通過
實施盟約第十五條
報告意阿爭議事實
五人特委會仍予存在
和解工作仍賡續進行

◎日內瓦二十六日路透社電、國聯行政院今晨開會兩次、一致通過一新提議、以行政院理事、除意國外、組成十三人委員會、根據盟約第十五條第四項報告意阿爭議之事實、並提出建議、此項提議係行政院主席所提出、初由非公開會議成立之、嗣開正式會議通過之、行政院又決定五人特委會仍予存在、俾可依據盟約第十五條第三項繼續其調和努力、意代表阿洛錫在今晨兩次會議時皆未出席、十二人委員會將於明日舉行第一次之集議、英・法・俄・阿眞廷・西班牙・澳洲・土耳其・羅馬尼亞・波蘭・葡萄牙・丹麥・愛瓜多・智利十三國之代表皆將與議、

查盟約第十五條第四項規定、如爭議不能解決、則行政院經全體或多數之表決、應繕發報告書說明爭議之事實、及行政院所認爲公允適當之建議、當行政院今晨舉行正式公開會議時、五人委員會主席提供該委員會之報告書、追述謀和平解決意阿爭議之經過情形、阿代表哈華利特雖非行政院理事、但由行政院邀請、亦列席於今晨會議、渠聲稱、

阿國代表團願保留商諸本國政府之權、凡行政院之任何建議、阿政府定於以極審愼之考慮云、行政院主席阿眞廷代表紀那祖聲稱、自九月四日行政院第一次會議日起、盟約第十五條卽已在執行中、此後步驟、在行政院以委員會之資格根據盟約第十五條第四項草擬一報告書、至於行政院之會期、須候五人委員會之報告書通過後、方行結束云、主席之提議爲

英代表艾登所贊成、艾登聲稱、在十三人委員會草擬報告書之時、各國政府可得機會就新盟約範圍以考慮能否達到和平目的、英國政府近已有負責之聲明、英國決計始終守此政策云、法總理賴伐爾起而贊助艾登之言論、謂

法國願遵守盟約下製定建議之義務、而以盟約之精神與字義行其職務、並願陳說可認爲最公允之計劃云、法總理發言後、俄代表李維諾夫起稱、俄政府願贊助行政院所作之任何決議云、丹麥代表孟芝聲稱、渠亦歡迎主席紀那祖擁護國聯原則之提議云、主席提議乃由全場一致通過、聞今晨舉行非公開會議時、俄土與羅馬尼亞三國代表雖贊成行政院之提議、然對於五人委員會報告書之接受、附有保留、蓋以給予意國之權利範圍過大、不與盟約相符也、

按國聯行政院今晨之決議、並非創舉、南美巴玻兩國間關於大廈谷之爭議、及中日間關於滿洲之爭議兩案、亦曾採行此同樣手續、英國且曾請求援用盟約第十五條、以處理波斯之油案、惟該油案卒以談判方法解決之、今晨行政院又決定五人委員會之工作、仍依據盟約第十五條第三項繼續進行、查該項條文規定行政院應盡力使此爭議得以解決、如其有效、須將關於該爭議之事實與解釋、並此項解決之條文、酌量公布、

意政府分裂說
日內瓦傳
意王對取最後勝利亦懷疑

◎巴黎二十六日路透電、日內瓦現盛傳意政府分裂之說、聞意內閣星期二日集議時、參院議長對於墨索里尼之政策、加以大膽之批評、又聞意國參謀總長巴杜都聲稱、意王對於對阿戰爭之最後勝利、甚抱疑念云、

法西斯動員再展期

羅馬廿六日路透電、衆料意相墨索里尼在日內瓦未有具體發展時、將一再展緩全國法西斯試驗總動員之期、此次動員、原定今日舉行、今或將展至星期六日、聞舉行此種試驗後、意內閣將集議考慮時局中最近進展、如日內瓦事件無須墨氏發表其佈告全國播音演詞、則法西斯之大集合或將展至下星期、官場對於日內瓦所可有之發展、仍抱懷疑態度、而一般輿情亦因事態一再拖延、漸形厭倦、聞意代表將不復出席於阿代表所參加之日內瓦集議、

◎羅馬二十六日路透社電、昨晚某負責發言人語路透訪員、謂今日意國之態度、唯靜待明日日內瓦之事發展、吾人深覺所爭之事理由充足、故堅決鎮靜以自處、蓋信世界必徐徐贊助吾人之主張也、吾人已見各國之反對意國在東非之行動者、現漸知吾人之正當矣、發言人又謂、英外相霍爾所致墨索里尼說明地中海英艦隊活動旨趣之函、已使意人發生良好影響、意人現唯望日內瓦之英國代表團所抱態度、能與符合、遣派中立國委員團赴阿決定阿國現是否取攻勢之議、意人殊非笑之、謂界線甚爲袤長、試問委員團以駐於何地爲宜乎、

阿軍五十萬防守邊陲
阿王電告國聯
下總動員令說無根據

◎倫敦二十六日路透社電、據阿京消息、外間盛傳阿王已下立卽總動員令之說、實無根據、惟據報載消息、阿王已電告國聯、謂已派兵五十萬人至邊陲防守、因此項動員純爲防守性質、故軍隊均將駐紮距邊線十九哩云、

請派中立國往監視

日內瓦念六日路透社電、國聯秘書長愛文諾今日接阿王親自署名之電報、主張日後如發生任何邊界事端或侵略時應派中立國視察委員團前往監視一切、電文曰、數月前吾人鑒於意國之態度、挑釁日甚、如有敵對行爲、則卽不免於藉端侵略、故特下令將邊界一帶之軍隊撤退三十基洛米達、以免發生衝突、而使意兵藉端實行侵略、此項命令、業經充分遵行云、電內又追述阿王前請派公允視察員決定或發生任何侵略行爲之責任事、並請國聯行政院早作所視爲應行之其他準備、阿王又切實聲明凡國聯行政院所決定之一切計劃、阿政府必予以充分之合作、阿王並建議所派之委員團人員、宜乘飛機出發、其費可由阿政府担任、

阿王封鎖戰區
南行鐵路斷絕交通
戰事莫可挽回

◎吉布提廿五日國民社電、阿比西尼亞今日封鎖戰區、禁止外人出入、此舉表示阿國深信各方不足挽回意國訴諸武力、所有吉阿鐵路南行至奧加登及北行至鄂那那基之要道、經均阿政府下令斷絕交通、此兩方面之阿國軍隊現正在俄瑞德比四國軍事專家指導之下挖掘戰壕、準備抵抗意軍自北方之愛立特利亞及東南方之華爾華爾同時進行、此間咸信意軍計劃自南北兩路同時侵入、在鐵路會師後、合力直搗阿京、阿皇今日自京中發電、向國聯重申派遣公正視察員赴阿調查之請求、但鐵路兩面之備戰情形、可證阿皇已不抱外交途徑可避免戰禍之希望、阿京今日來電稱、阿王獵獲之雄獅廿頭、有五頭逸出獵籠、嚙死侍臣一人、旋經禁衛軍機關鎗擊斃、京中得免混亂、

米美爾問題不提大會
英法意代表會議
誠信投票應通知德國

◎日內瓦二十五日哈瓦斯社電、法國總理兼外長賴伐爾、本日與意國代表阿洛亞西・英國不管部大臣艾登・奧國外長魏德格・分別會見、繼復由賴伐爾・阿洛亞西・艾登三人、與立陶宛外長羅索賴蒂斯共同討論米美爾問題、決定該問題不在國聯大會提出討論、此外並考慮關於立陶宛政府保證米美爾自治議會選舉誠信投票之一事、應正式通知德國政府云、（按英法意三國係米美爾條約之簽字國）、

倫敦官場不安

◎倫敦廿六日哈瓦斯社電、官場人士對於未來事變、暨經濟制裁手段所可引起之影響、感覺不安、以爲制裁手段在採取之前、須就國聯會盟約第十六條第三項所規定互相援助辦法、向各會員國獲得實行保證、始爲妥洽、又以爲戰事發生之後、凡代意國軍隊運送軍火之商船、勢當加以檢查、難免不引起事變、此層尤爲可慮云、按盟約第十六條第三項規定、「國聯會會員國約定、如按照本條規定、採用金融上及經濟上之辦法時、應彼此互相援助、使因此所受之損失與困難、減至最少之度、如破壞盟約國對於一會員國施行任何特殊辦法、亦應互相援助以制止之」云云、

羅馬靜待發展

殖民碼頭突肇焚如
倫敦泰姆士河北岸
火焰飛天高百呎

◎倫敦二十五日路透電、今日午後泰姆士河北岸華品區殖民碼頭突告焚如、到場撲救者、有消防隊員三百人、及救火艇等、計用救火引擎四十架、火勢之熾、爲該區多年來所未有、七層貨棧一所、其頂上三層頓時被延及、未幾、全棧陷於火焰中、棧中儲有橡皮約六千箱、共六十萬噸、消防隊竭力防止火焰波及毗連之屋、其中儲有大批茶葉、火焰騰起、高至百呎、濃煙播空、倫敦中部咸能望見、工畢返家之職工、紛集倫敦橋以觀之、是役幸未喪失生命、

◎倫敦二十五日路透電、今日華品區之大火、燬橡皮煙草茶酒甚夥、損失約達英金一百萬鎊、當時橡皮等物發出之臭味甚烈、消防隊皆爲束手、後運到助呼吸器兩車、始能繼續撲救、

日報載離奇消息
剿赤諒解說與容共政策
全爲捕風捉影之談
第三國際決議我已口頭抗議

◎南京二十六日中央社電、日昨上海日文報根據日聯社東京電、刊載數項離奇消息、有謂蔣委員長之討伐共軍、暗中成立諒解、南京政府國民黨要人中、有公然主容認蘇聯勢力進出、藉以抵制日本勢力、及中國對於第三國際代表大會決議、原擬[illegible]日[illegible]之後提出抗議、現突然中止等云云、上述各點、不但離奇突兀、且富蓄挑撥中日情感之意味、値此中日雙方互謀親善之際、此種奇突消息、竟出於素以震通見稱之日本大通訊社、殊堪驚惜、關於四川剿匪軍事情形、中央社所派遣隨剿匪當局之幹部人員、最近由四川視察歸來、眞相極爲明瞭、自朱毛一股在江西突圍、由湘桂黔滇轉輾竄入川境後、蔣委員長自始卽派遣得力軍隊跟蹤追剿、毫不放鬆、蔣委員長本人亦不辭艱苦勞瘁、親赴川滇黔各省督剿、當蔣委員長在滇黔將朱毛擊潰之際、殘匪勢力已極薄弱、但因朱毛之狡猾、川境徐匪之接應、與夫地理上不可防範之困難、朱徐兩股卒於會合、蔣委員長對此極爲震怒、曾將應負責任之將領予以重處、其後除一面整飭川軍陣容、重行調整陣線外、並陸續調遣大批中央軍入川、共同剿伐、甘肅青海之國軍、亦同時出動、但澈底消滅赤匪之策略、祇有包圍封鎖、故蔣委員長在川仍採用此種穩妥策略、然川省地理之困難、遠過於江西之情況、松理茂一帶、全爲崇山峻嶺、且終年積雪沒脛、作戰極爲困難、而國軍因對赤匪之切齒憤恨、仍奮勇前進、況朱徐殘匪已呈崩潰瓦解之勢、不久卽可肅清消滅、蔣委員長八年來茹苦含辛、安定國內之豐功偉績、亦可完成、而謂此時反與赤匪諒解、寧非夢囈、關於容共政策一點、尤爲捕風捉影之談、中央對於破壞本黨組織危害國家安全之共產黨、自十六年清黨以來、始終採取積極肅清政策、不但軍事方面有世所共見之顯明事實、卽思想方面、對於宣傳共產黨主義文字之取締禁止、恐較諸日本國內尤爲嚴厲有效、餘如迭次破獲匿居租界秘密策動之共黨、予以最大之打擊、亦彰明顯著、是以謂中央採取容共政策、其荒誕已不待言、至謂中常會討論六中全會延期時、某委力主容共云云、記者遍詢各中委、均謂絕無其事、關於第三國際代表大會決議一事、據記者向外交當局叩詢、據云已向蘇俄方面提出口頭抗議云、×××

何應欽不赴日觀操
日武官雨宮非正式邀請參觀
何氏以全會會期不克前往
何氏未託李擇一接洽任何事件

◎南京廿六日中央社電、關於何應欽赴日觀操消息、又據記者向何左右詢問、據稱、此次日本舉行陸軍大演習、純用新式武器及新式戰術、規模宏大、足資我方觀摩、本月中旬、駐京日武官雨宮輔佐曾以個人資格、非正式向我方表示、請我方各要人前往參觀、何爲切磋起見、原擬赴日一行、現悉演習期間爲十一月七日至十三日、適與六中全會及五全會會期衝突、不克分身、故中止此行、並聞此事全由何左右與雨宮武官以私人資格交換意見、此外並未向任何方面接洽、外傳派員赴東準備之說、絕非事實、

◎南京廿六日中央社電、本月廿四日上海日日新聞（日本報）載稱、李擇一氏此次東渡、其目的之一、卽對於何應欽氏之東渡、請求日本政府諒解云云、中央社記者爲此事特於廿六日晨晉謁何部長、叩詢眞相、承何氏答覆、略謂李擇一此次赴日、事前事後、本人均完全不知、更絕無請李君向日政府接洽任何事項之事、又聞何氏見日本報登載此項新聞後、甚爲詫異、曾電李詢其是否曾發表此種言論、昨接李氏復電、略謂、日報所傳、全屬無稽、惟擇離東之日、各報紛登我公將有赴日觀操之訊、電報來自南京駐在之日本報紙特派員、間有日本新聞記者向擇相問、皆以未得國內消息弗克明答報之、此外未涉及隻字活動等語、觀此、則日本報紙所載各節、或係揣測之辭耳、

船員檢定考試再展期截止
不問國籍一律平等待遇

◎南京二十六日中央社電、滬日報對我國舉行船員檢定考試消息、常有失實記載、據記者探悉、此事眞相如下、交部舉辦船員檢定考試、實爲謀航行安全、並履行國際海上人命安全公約之義務、日本與其他各國、均有此項制度、且規定尤爲嚴格、交部之船員檢定、並不限國籍、一律公平待遇、自施行以來、應試者共六一七人、不合格者中一二四人、西十四人、日僅十一人、交部對此項檢試、且一再展期、原定九月截止、現又展至十月十六日至十一月十日止、在滬津漢各航政局同時舉行一次、凡已考而不合格及尚未應考者、均得一律應考、

高橋昨由察返平

◎北平二十六日電、日武官高橋、日前赴察晤土肥原、二十六日晨返平、土及田中同飛承德、

桂定出席五中全會

◎香港二十六日電、馬君武談、桂定派黃旭初李任仁出席五中全會、傳黃紹雄再南下、無此事、本人下月北上、考察教育、

日司令百武到平

◎北平廿六日電、日第三艦隊司令百武、廿六日晚由榆抵平、袁良宋哲元定廿七廿八兩日分別設筵招待、

胡漢民體健有進步
最近無歸國意

◎香港二十六日電、王養冲接胡漢民函、近體況在港頗有進步、瑞士朱力之大學教授診視、謂得半年休養、始能繼續工作、最近並無歸國意、又致女公子木蘭函、每週在歐瀆姆洗溫泉二三次、洗後血壓能低十度左右、成績美滿、健飯如舊、

劉鎮華離京返皖

◎南京廿六日中央社電、劉鎮華來京報告皖省政情事畢、廿五日晚十時已乘安豐艦返安慶、主持省政、

財部五種公債
加息及換發新券
展期一年

本埠訊、財政部布告云、查奧國賠款担保二四庫券、民國七年六厘公債加給息票、暨民國十八年關稅庫券、民國廿年統稅庫券、民國二十年關稅庫券發換新券、瞬屆截止日期、而未經換領者、爲數倘屬不少、茲爲顧全持券人利益起見、特予展期一年、凡持有前項債券者、務於下列截止限期以內領換、切勿自誤、特此布告、計奧國賠款担保二四庫券、加給息票截止期、民國二十五年十月三十一日、民國十八年關稅庫券、換發新券截止期、民國二十五年十月三十一日、民國二十年統稅庫券、換發新券截止期、民國二十五年十月三十一日、民國七年六厘公債、加給息票截止期、民國二十五年十一月十四日、民國二十年關稅庫券、換發新券截止期、民國二十五年十一月三十日、

商辦工廠抵押放款
綱要通過後卽呈部實施
貸款今日開始

本埠訊、上海工商業貸款審查委員會、爲扶助工業起見、議決在各行莊認借之借用小借款項下、撥出三百萬元、辦理工廠營運抵押放款後、綱要已由主席委員蔡增基擬就、函市商會徵求意見、今商會已將各業意見彙集、准今日上午送交貸款委員會、該會准今日下午四時、在河南路中國國貨銀行舉行委員會、提出討論、俟通過後卽呈請財政部核准施行、

中信局十月一日開幕
資本千萬元業務共分四種

本埠訊、中央信託局、自經中央銀行理事會聘定該局理事、及局長張公權、副局長張納川後、積極籌備、准於十月一日正式開幕、該局資本額定一千萬元、其

業務概要

茲採悉如下、㈠儲蓄業務、甲・公務員儲蓄、辦理公務人員之儲蓄事項、乙・軍人儲蓄、辦理海陸空軍人暨警務人員之儲蓄事項、丙・有彩儲蓄、辦理定期給彩之儲蓄事項、㈡採辦業務、辦理各級政府及其所屬各機關與國營事業或公共團體委託購買事項、㈢信託業務、甲・企業信託、經理國營及公用事業債券股票之募集、發行登記、保證、及代付本息各事項、乙・存款信託、辦理公共機關或團體之各種信託存款事項、丙・投資信託、經理公共機關或團體等基金之收集、保管、及運用各事項、丁・基金信託、辦理公共機關或團體等指定範圍之各種投資事項、戊・證券買賣、代理公共機關或團體等買賣各種有價證券事項、己・特約信託、辦理公有財產之檢查或整理、或公私企業之委託調查、設計、或清算、及其他政府法院指定或許可之信託事項、㈣保險業務、甲・人壽保險、辦理公務員及軍人之人壽保險事項、乙・產物保險、辦理公有產物及政府或公共機關重要文件契據等之保險事項、㈤保管業務、代理公私機關或團體等文件、契據、證券、物料之保管、及代收證券之本息各事項、

旅日華僑捐款
救濟國內水災

日本通信、此次國內水災奇重、較歷次災情更甚、國內人士、雖竭力救濟、奈杯水車薪、無濟於事、海外華僑雖値疲憊力薄、然亦勉强籌款、救濟國內水災、大阪華僑各公團、不居人後、由鉅商趙鎭三、杜雨樵、常阜基、朱馬等各位、勸募得日金八千五百九十七元、已匯往國內矣、此外橫濱神戶兩地、亦已由領事及僑商鄭宗榮・陳洞庭・程毓林・陳輝棠・詹廷英・黃啟勳等熱心公益家分頭募捐、爲數近萬、想不日亦可結束匯出也、（振青）

英法成立妥協
穩定通貨計劃
法代表已撤回建議

日內瓦二十四日國民社電、英法兩國出席國聯經濟委員會代表、今日對於法國就現實穩定通貨之計劃、已成立妥協、法國首席代表龐納已撤回其建議、轉而贊成英國代表勃爾琴所提較有伸縮性之計劃、卽雙方成立協定、各國政府皆欲恢復國際金本位、此事惟有對等條約、始能辦到、倘匯價相差過鉅、亦可修改、按美國財長毛根韜及其他財部要員數人此際適在歐洲、英法兩國今日成立協定、殊堪重視、總憶美財長最近亦曾聲明、美國對於他國穩定幣價之舉動、決不阻撓云、

王樹常等赴川謁蔣

◎漢口廿六日電、王樹常莫德惠陳興亞黃震寰等一行六人、抵漢後、曾謁錢大鈞、在漢休息一日、於廿六日晚乘民生公司之民權輪赴重慶轉成都、謁蔣委員長、約兩週後返漢、

陳敏齋醫生之男女公子

此浙江醫生之兒女曾患食積蛔蟲

嬰孩自己藥片使其復健

醫生對於藥物苟非深知其效用決不輕易介紹於病家嬰孩自己藥片許多醫生不獨介紹之以療治小孩胃腸疾病且往往用以療治其自家兒女之腸胃疾病浙江寧波鄞奉長途汽車公司醫務主任陳敏齋醫生卽此中顯著之一例也

陳醫生書云「小女培林前患食積以致大便秘結身體瘦弱投以嬰孩自己藥片不久胃口漸開大便通暢身體日趨健胖又小兒培良因患蛔蟲體甚羸弱與服嬰孩自己藥片便出蛔蟲數條自是體重日增活潑可愛嬰孩自己藥片洵兒科聖藥也」

嬰孩自己藥片味美性和效大其治療嬰孩食積便秘腹熱肚痛泄瀉嘔吐傷風痰厥蛔蟲出牙痛苦之功既爲名醫生所推許亦爲億萬父母所實驗者也

各藥房皆有出售或逕向上海江西路四五一號韋廉士醫生藥局購買每瓶大洋七角六瓶三元五角郵力不取

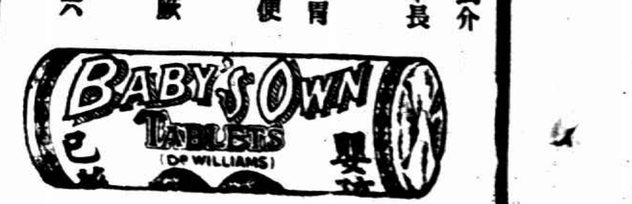

商務印書館　本週新書一覽

日期	書名	著譯者	定價
九月廿三日	中央銀行論（大學叢書）	崔曉岑著	精裝三元二角
	一個陌生女子的來信（世界文學名著）	S. Zweig著 孫寒冰譯	三角
九月廿四日	墨子閒詁（國學基本叢書）	清孫詒讓著	九角
	社會正義論（漢譯世界名著）	L. T. Hobhouse著 胡澤譯	七角五分
九月廿五日	科學總論（自然科學小叢書）	永井潛著 黃其吟譯	三角五分
	地球之滅亡	石井重美著 譚勤餘譯	四角
	生物學與人類進步	J. A. Thomson著 陳維榮譯	三角
九月廿六日	佛學概論（佛學小叢書）	黃懺華編	一元二角
	點線面體量法詳論（算學小叢書）	徐緝如著	五角
九月廿七日	濕度（自然科學小叢書）	國富信一著 沈鬱卿譯	三角五分
	組織學	會田邦輔著 韓士淑譯	二角五分
	微生學	竹田松次郎著 [illegible]譯	三角
九月廿八日	法布爾傳（自然科學小叢書）	G. V. Legros著 林奄方譯	二冊八角
	翻譯研究（百科小叢書）	楊鎭華著	二角五分

通信現購　[illegible]

708